

남북한 비교 도해



서도통일원

원 내 간 행 물 인 텍 스 카 드

※ 분류구분 :

※ Code No :

자 료 명	남북한 비교 도해			자 료 구 분	
발 간 부 서	조사연구 실(국) 제 4 연구관실	담당관 (과)	발행 년월일	84 . 12 31 .	
발간업체명	농원문화사	(Tel :)	발 행 부 수	5,000	
발 행 목 적	연수 및 홍보자료				
주배포대상	원내및 중고등학교윤리담당교사, 관계부처				
발간책임자 및 참여자	직명(급)	5 급	성 명	서 성 우	
참 고 사 항					
※등록번호		※등록년월일	년	월	일

※ 란은 기재하지 마십시오.

감복한 비교 도해

서 목 록 으 려

서 문

본 책자는 1983년 통일원에서 발간된 “남북한 비교도해”와 “북한개요” 내용을 토대로 최근의 통계자료 등을 추가하여 남북한의 제반현황과 실정을 알기쉬운 도표로 비교하였다.

지금까지 각급기관 및 단체에서 발간된 북한실정 관련 책자들이 수 백종에 이르고 있으나 이들 책자들이 교육 및 연수용으로는 물론, 일반 국민홍보용으로 널리 활용되기에는 독자의 이해도나 관심면에서 다소 문제점이 없지 않았다고 보여진다.

따라서 본 책자는 내용구성의 중점을 남북한의 경제 및 사회실태 비교 중심으로 하여 편집방법도 다양한 형태의 도표로서 처리, 남북한을 쉽게 대비할 수 있도록 시도하였다.

주지하는 바와 같이 북한은 그들의 선전목적에 이용하기 위하여 극히 제한된 자료의 통계수치만을 발표하고 있으며 그나마 현실에 맞지않거나 통계 발표의 근거도 제시하지 않고 있다.

본 책자는 가능한 한 북한이 발표한 수치 및 자료를 중심으로 하여 외부기관 발간 및 당원의 연구분석 자료를 사용하였고 세부적인 내용 대비보다는 개괄적인 현황 및 실태와 추세비교에 주력하였다.

공산국가의 정치, 경제체제를 이해하는데는 모름지기 광범한 문헌과 자료가 요구되나 본 책자에서 나타난 남북한 현상비교 그 자체로도 공산주의 제도와 이데올로기 이해에 큰 도움을 주게 될 것이다.

1984. 12.

국토통일원장관 손 재 식

차 례

I. 영토와 인구	3
1. 면적 및 행정구역	3
2. 총 인 구	4
3. 인 구 구 조	5
II. 정치제도 비교	6
1. 정치이념	6
2. 정치체제	7
3. 정책결정 과정	8
4. 입법·행정·사법기구	9
5. 북한노동당 조직	13
III. 경제현황 비교	14
1. 체제 및 정책	14
2. 북한의 화폐 및 금융	16
3. GNP 규모대비	18
4. 세출입 예산규모	19
5. 에너지 생산	20
6. 중화학공업	21
7. 경 공 업	24
8. 수송·통신	25
9. 농·수산업	26
10. 대외무역	28
11. 환 율	30
IV. 사회실상 비교	31
1. 남북한의 사회구조	31
2. 계층구조의 특징	32
3. 북한의 주민통제 실태	34
4. 주민생활	37

5. 물가 및 임금	43
6. 교육현황	45
7. 문화생활	51
8. 명절 및 관혼상제	56
9. 체 육	58
V. 군사현황 비교	61
1. 군사정책	61
2. 병력 및 장비	62
3. 예비전력(장비 및 훈련)	65
4. 군 사 비	
VI. 외교현황 비교	67
1. 외교정책	67
2. 외교정책의 전개과정	68
3. 수교현황	69
4. 국제기구 가입	71
5. 북한의 폭력혁명 수출	73
6. 북한의 외교추태	77
VII. 통일정책	81
1. 통일정책 비교	81
2. 통일방안	83
3. 통일방안 연혁	85

I. 영토와 인구

1. 면적 및 행정구역



구 분	면 적 (km ²)	농 경 지(정보)	인구밀도(명/km ²)
한 국	99,066	2,196,000	404
북 한	122,370	2,104,000	155

행정구역	시·도			시·군·구(구역)			읍·면		리·동		
	특별시	직할시	도	시	군	구(구역)	읍	면	리·동	노동자구	읍
한 국	1	3	9	46	139	41	187	1,266	37,069	-	-
북 한	1	3	9	18	150	34	-	-	4,181	230	150

2. 총인구

(단위 : 만명)

한국 ●
북한 ●

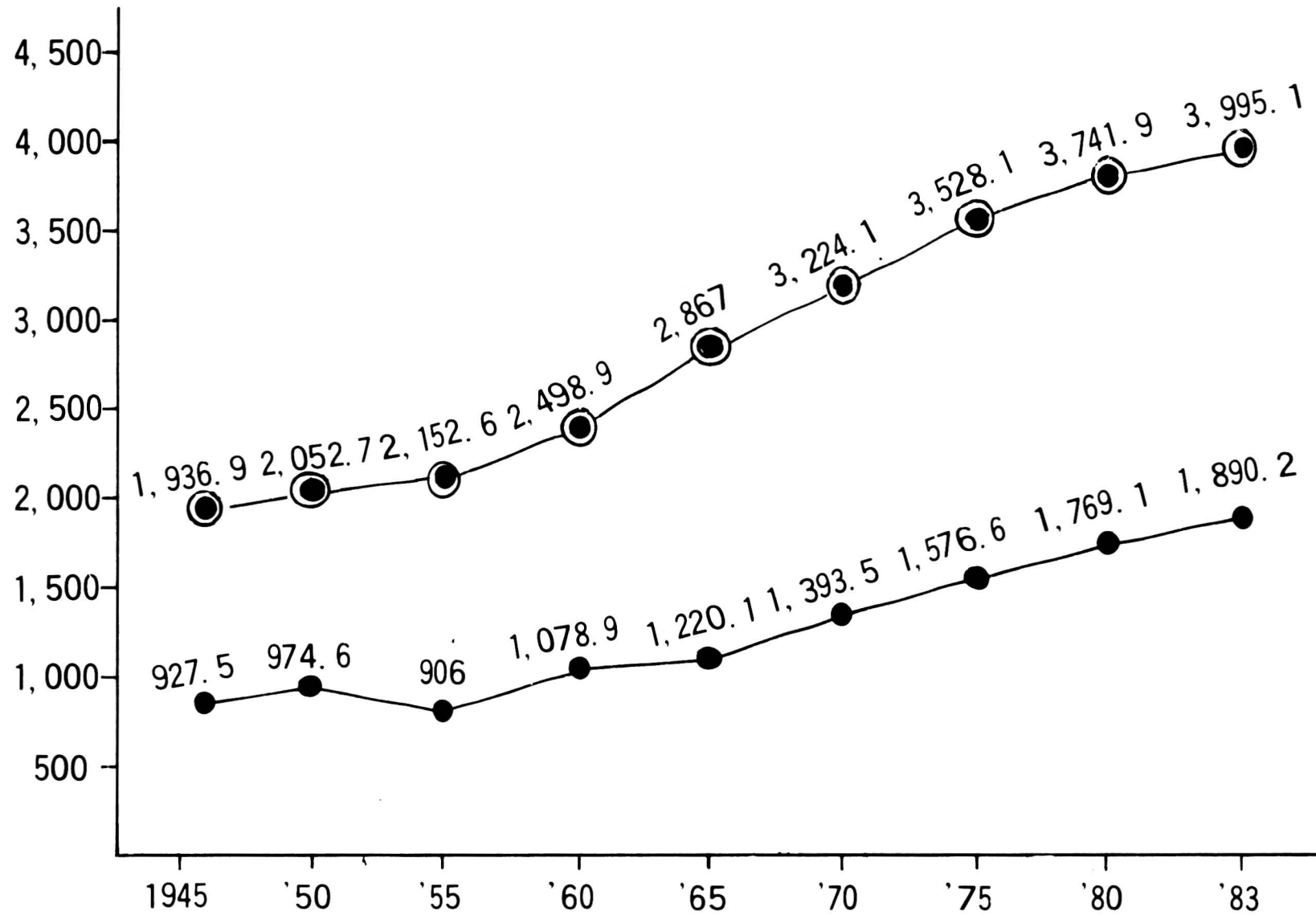

(1983년 기준)

한국 : ■
북한 : □

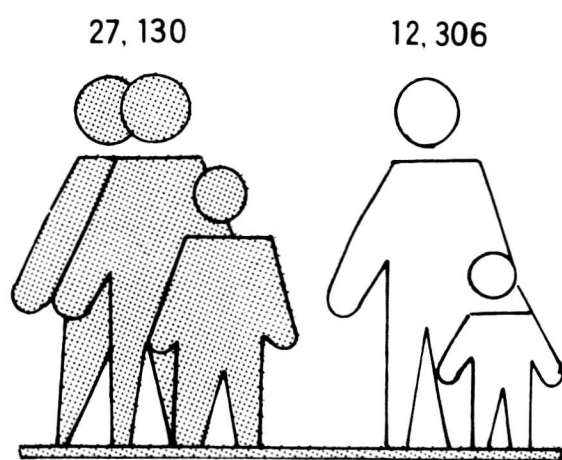

14세이상 인구 (천명)

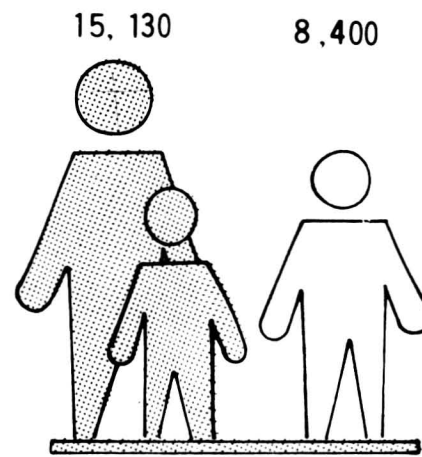

경제활동 인구 (천명)

3. 인구구조

○남녀 및 연령별 인구구조

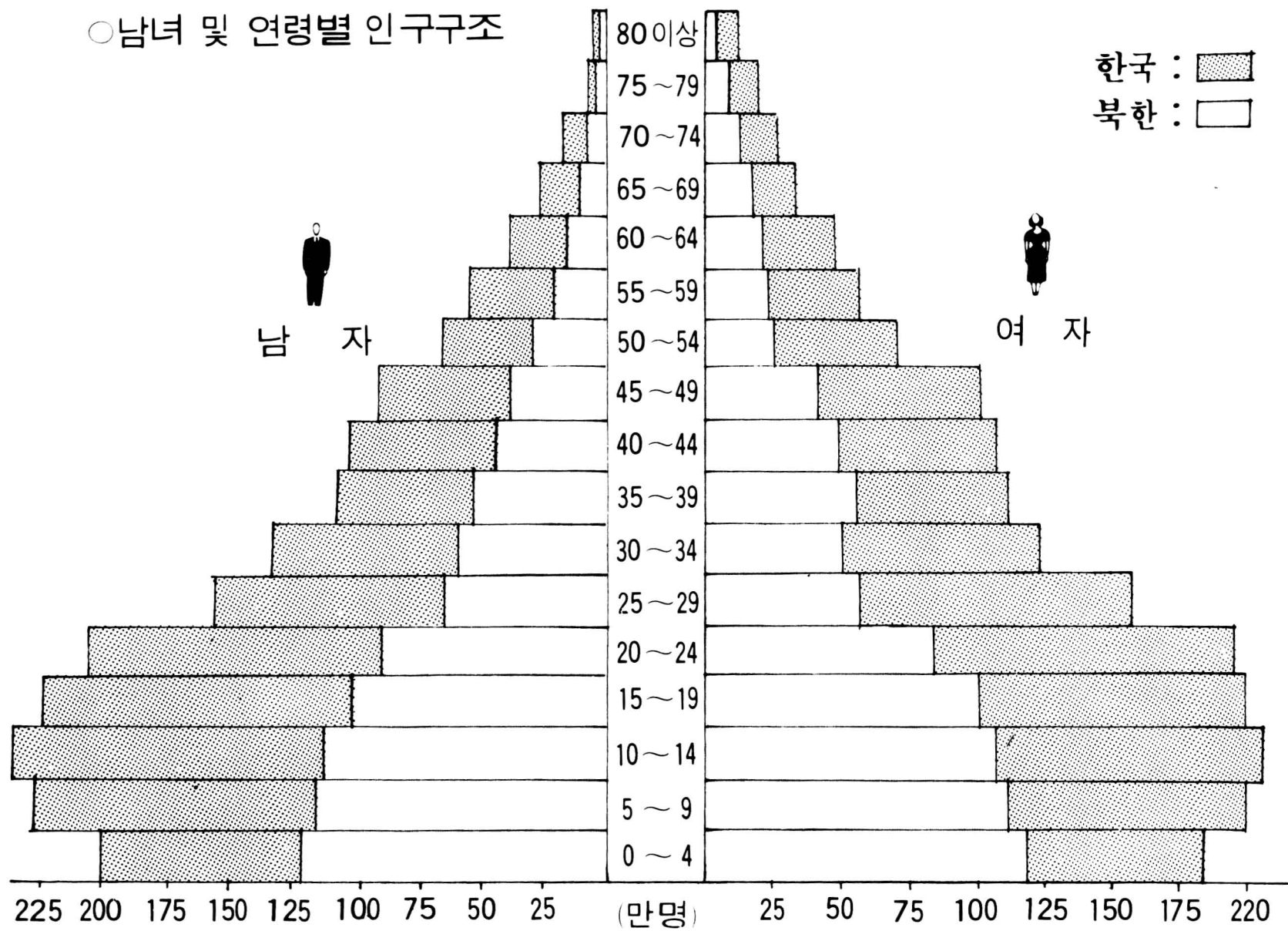

○남북한 세대구성추세

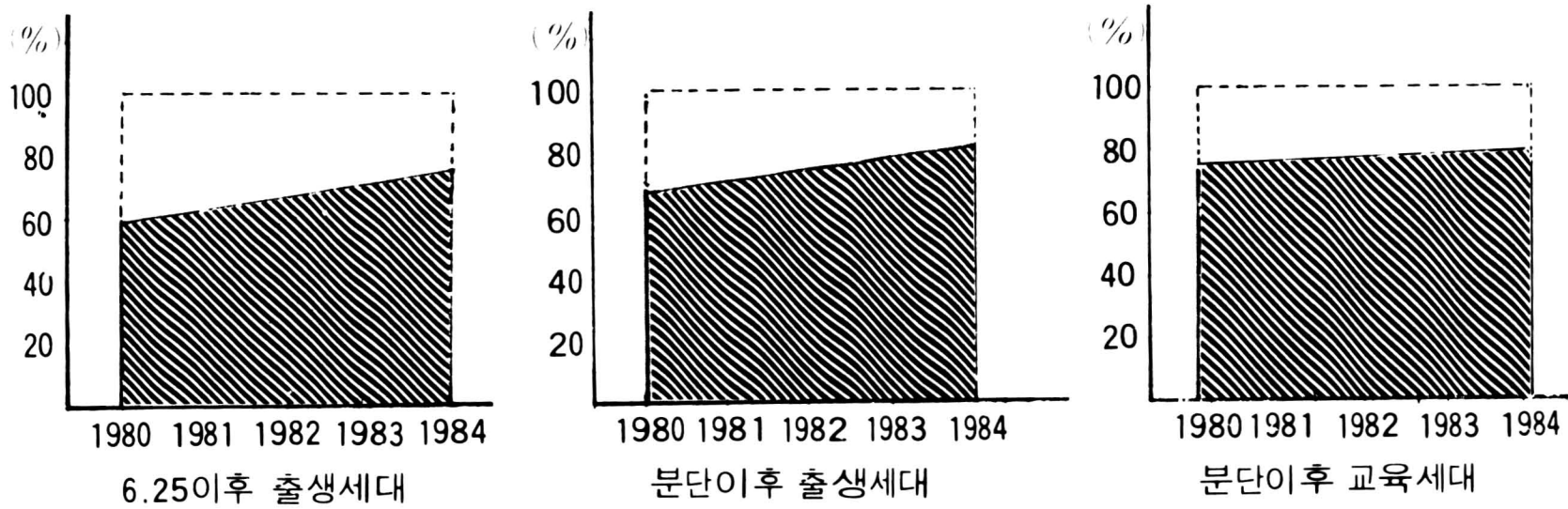

* 는 총인구비대 구성추세 비율임

○ 남북한 분단이후 세대가 70~73%, 이질적인 체제를 전혀 경험하지 못한 세대가 전 인구의 77~78% 이상이 되고 있다는 것은 남북한 이질화를 심화시키는 요인이 되고 있음.

II. 정치제도 비교

1. 정치이념

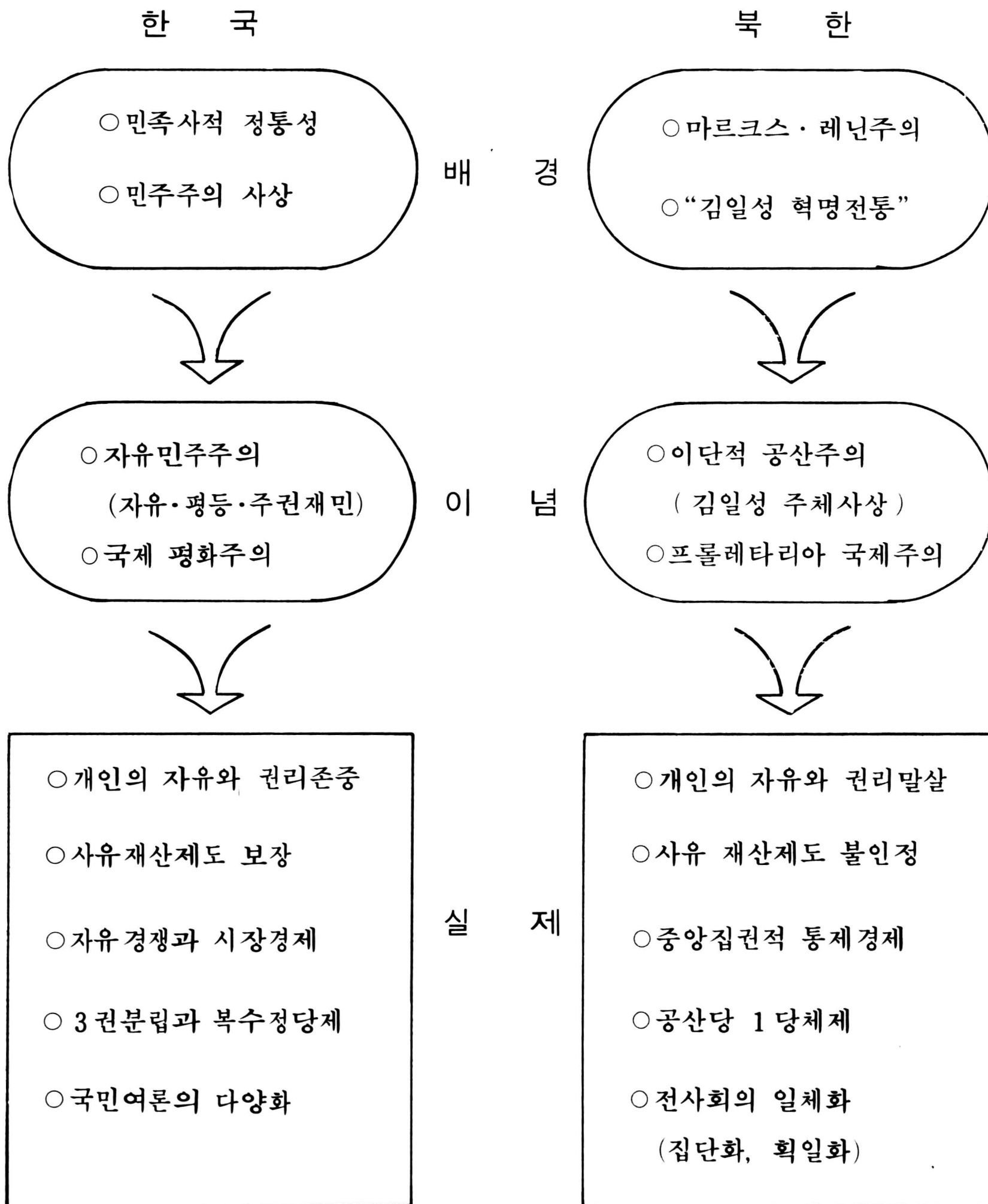

2. 정치체제

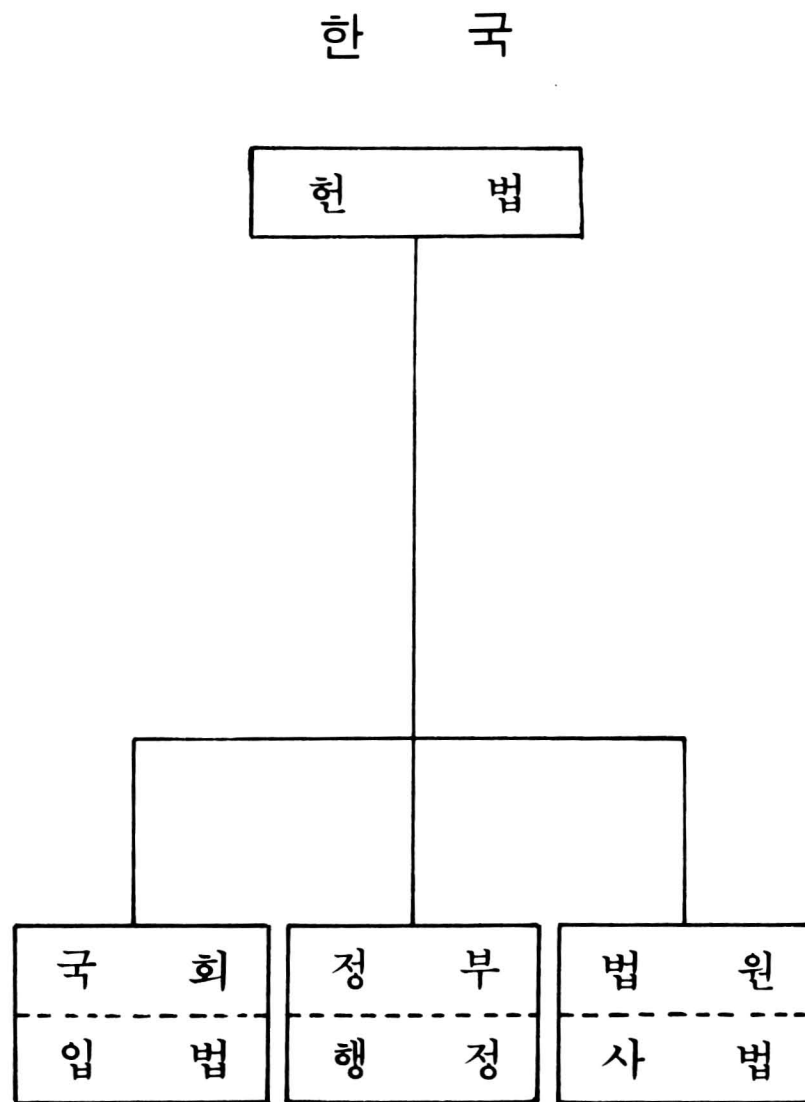

한국 : 3 권분립의 원리에 의한 민주주의 정치체제로서 국민주권, 정치적 평등, 국민협약, 다수결, 정당정치 등의 제원칙에 의한 다원적 경쟁적 정치체제

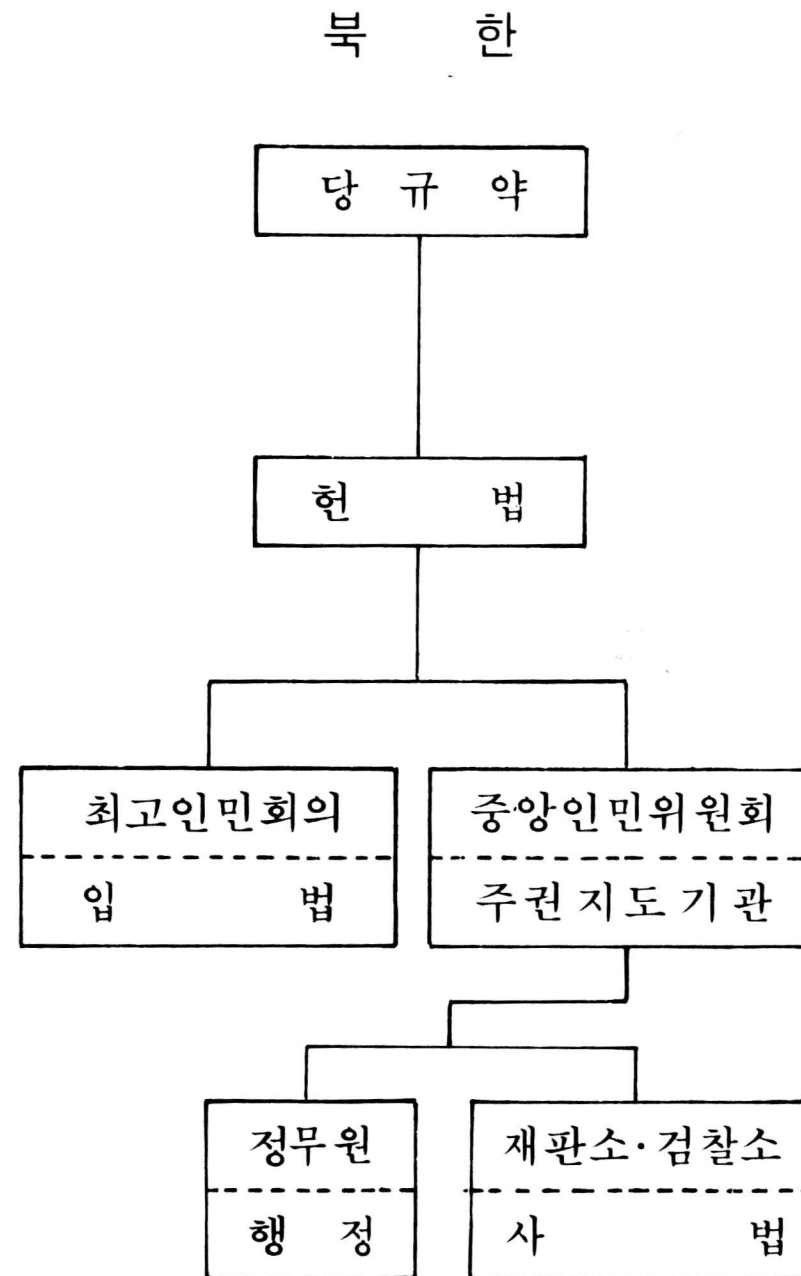

북한 : 헌법보다 당규약이 우선하며 당의 총비서(김일성)가 모든 정치권력을 장악, 행사하는 공산당(노동당)의 1당 지배체제

3. 정책 결정과정

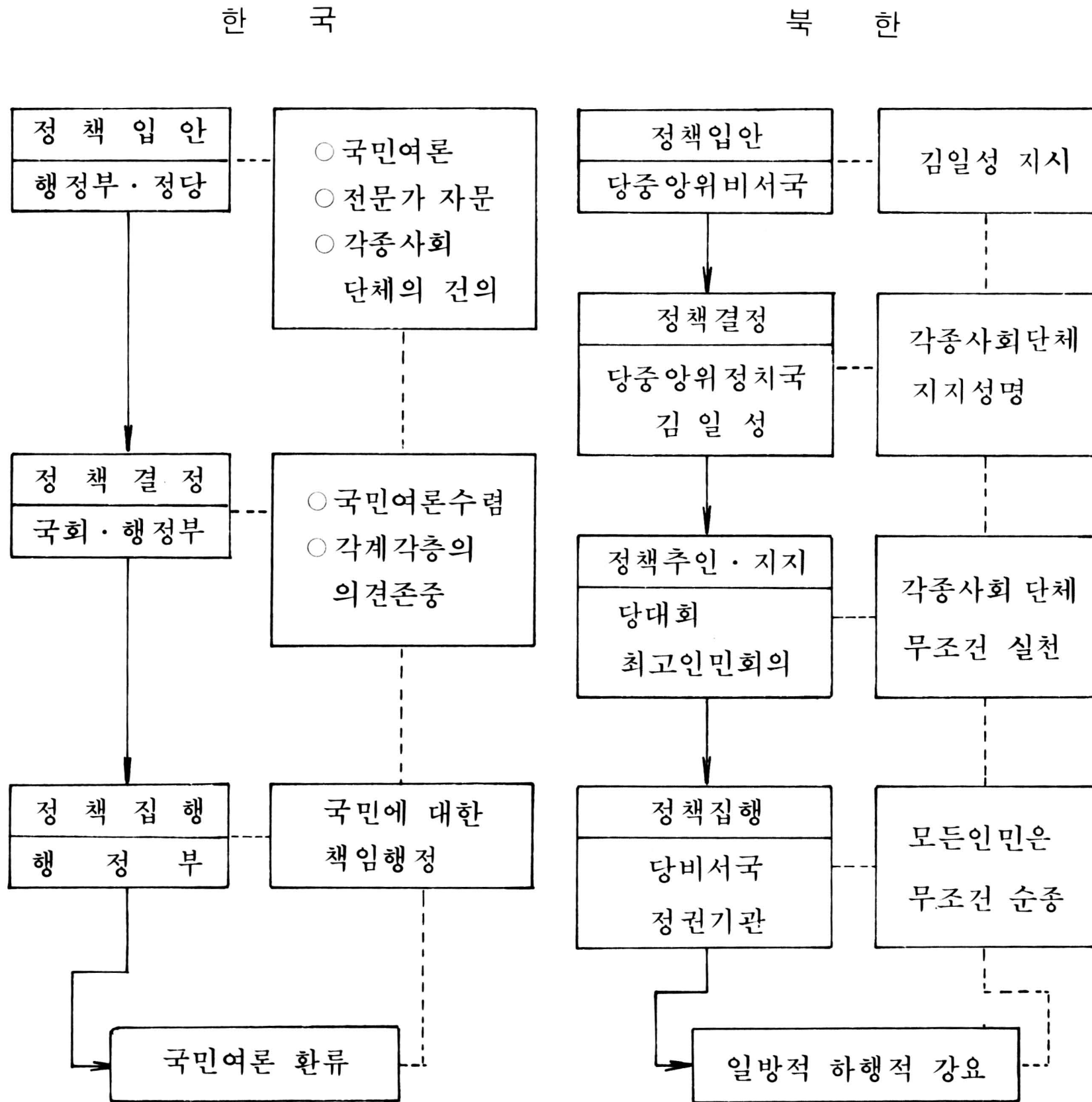

○한국 : 민주적 합리성에 의해 국민 각계각층의 의견을 다각적 통로를 통해 수렴하고 집약하여 정책을 결정 집행하며 국민에 대해 책임을 짐.

○북한 : 김일성의 지시에 의해 일방적으로 정책을 결정 집행하며 모든 인민은 무조건 순종해야 함.

4. 입법·행정·사법기구

○입법기구

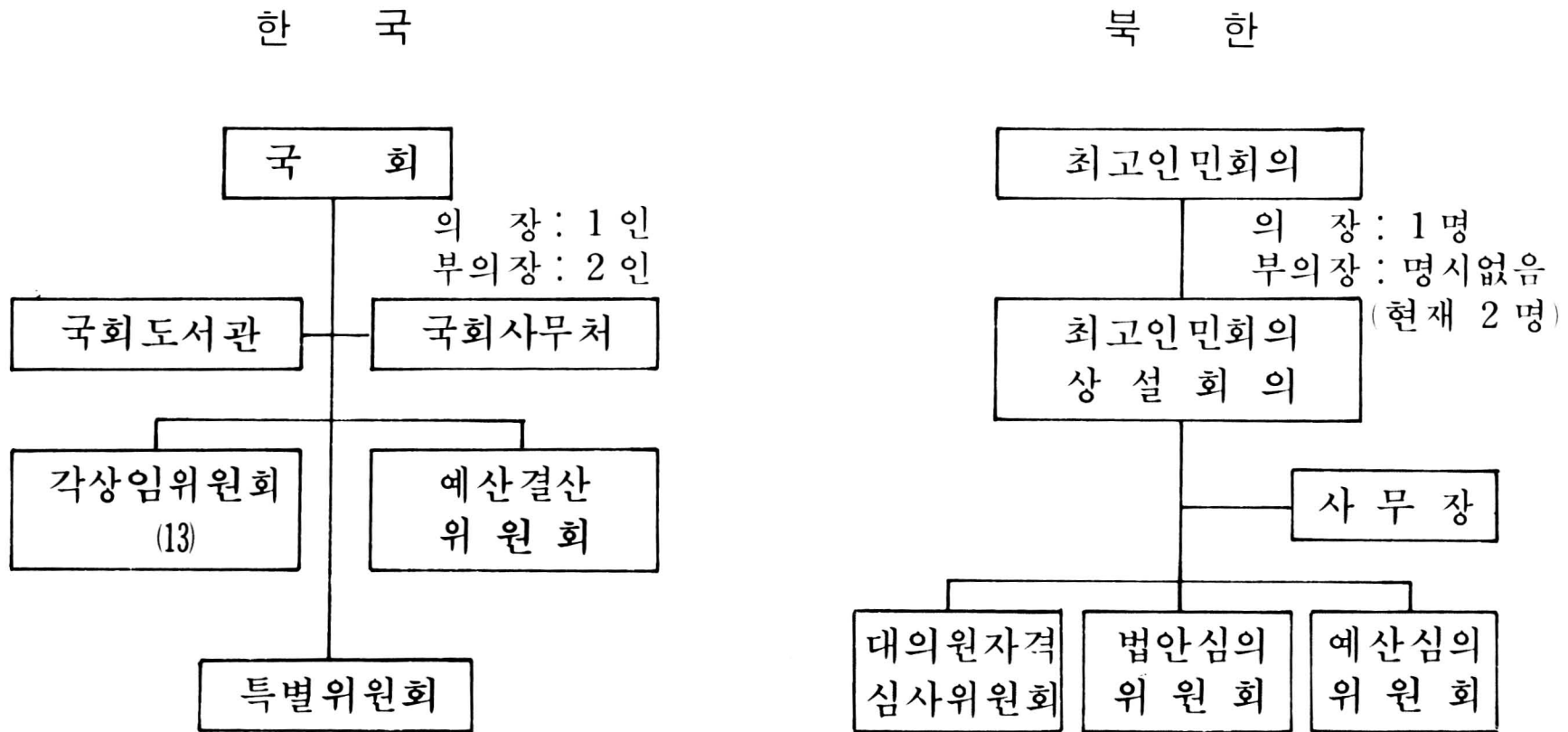

복수 입후보	입 후 보	노동당이 지명하는 단일입후보
찬성후보자란에 ○표 -보통·평등·직접·비밀투표	선 거 방 법	반대란에 ×표 -100% 투표, 100% 찬성
지역선거구 (2인) 전국선거구 (지역선거구 전부의1/2)	선 거 구	지역선거구 (3만명에 1명)
276명 (지역구 184명)	의원 (대의원) 수	615명

4년	임기	4년
정기회 : 매년 1회 (90일) 임시회 : 대통령 또는 의원 1/3 이상 상의 요구가 있을때	운영	정기회의 : 1년에 1-2회 (통상 2-3일) 임시회의 : 대의원 1/3이상 또는 상 설회의가 필요하다고 인정 할때
헌법을 비롯한 입법권, 국가예산의 심의확정권, 조약의 체결·비준동의 권, 국무총리 감사원장 대법원장 임명동의권, 국무총리 국무위원등 의 출석요구 및 질문권, 국무총리 국무위원의 해임의결권, 국정조사권, 대통령 국무총리 국무위원 헌법위 원 법관등의 탄핵소추권, 내부규율 제정권	권한	헌법·법령채택수정, 대내외정책의 수립, 주석선거, 부주석·중앙인민 위원·총리등 선거 및 소환, 중앙재 판소장·검찰소장 임명 및 해임, 경 제 계획 및 예산승인

○북한의 최고인민회의는 헌법상으로는 최고주권 기관으로 규정되어 있으나
 실제로는 당의 결정을 지지, 추인하는 기관에 불과함

○ 행정 기 구

한 국

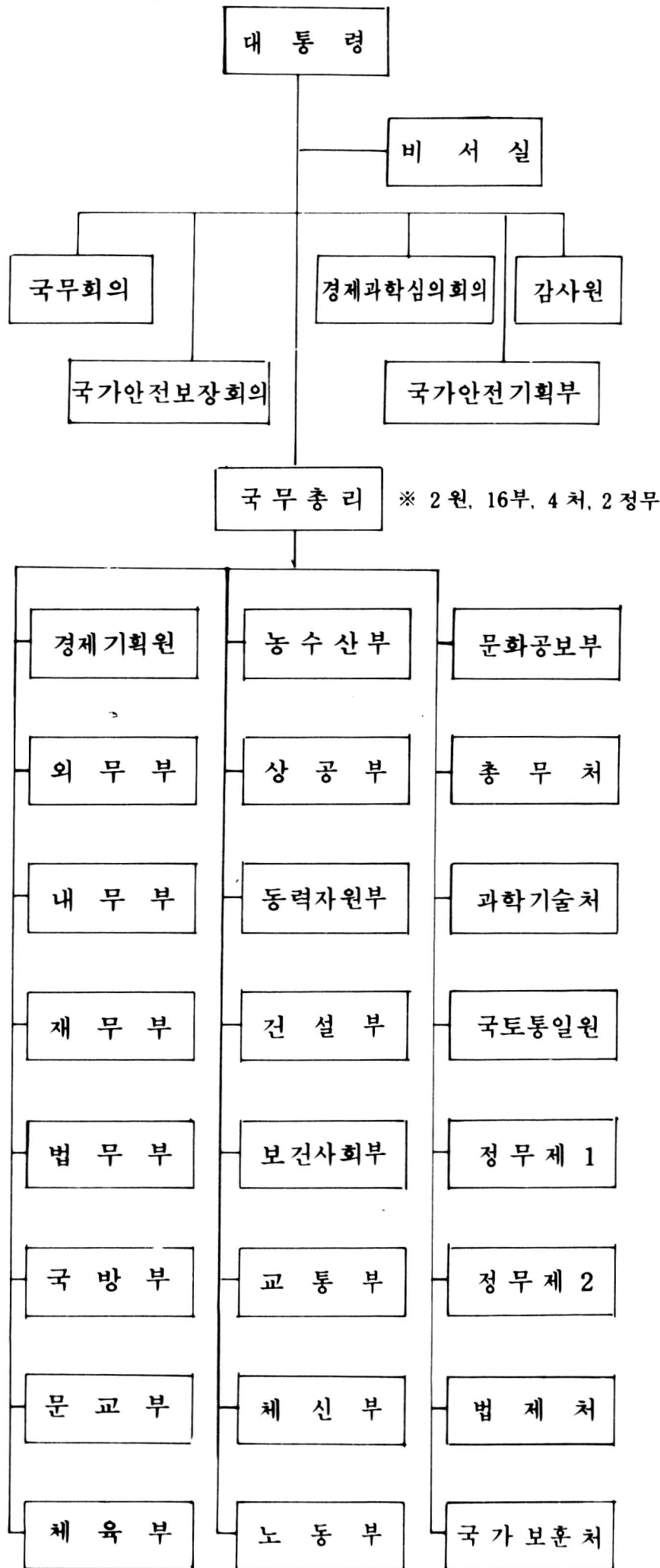

북 한

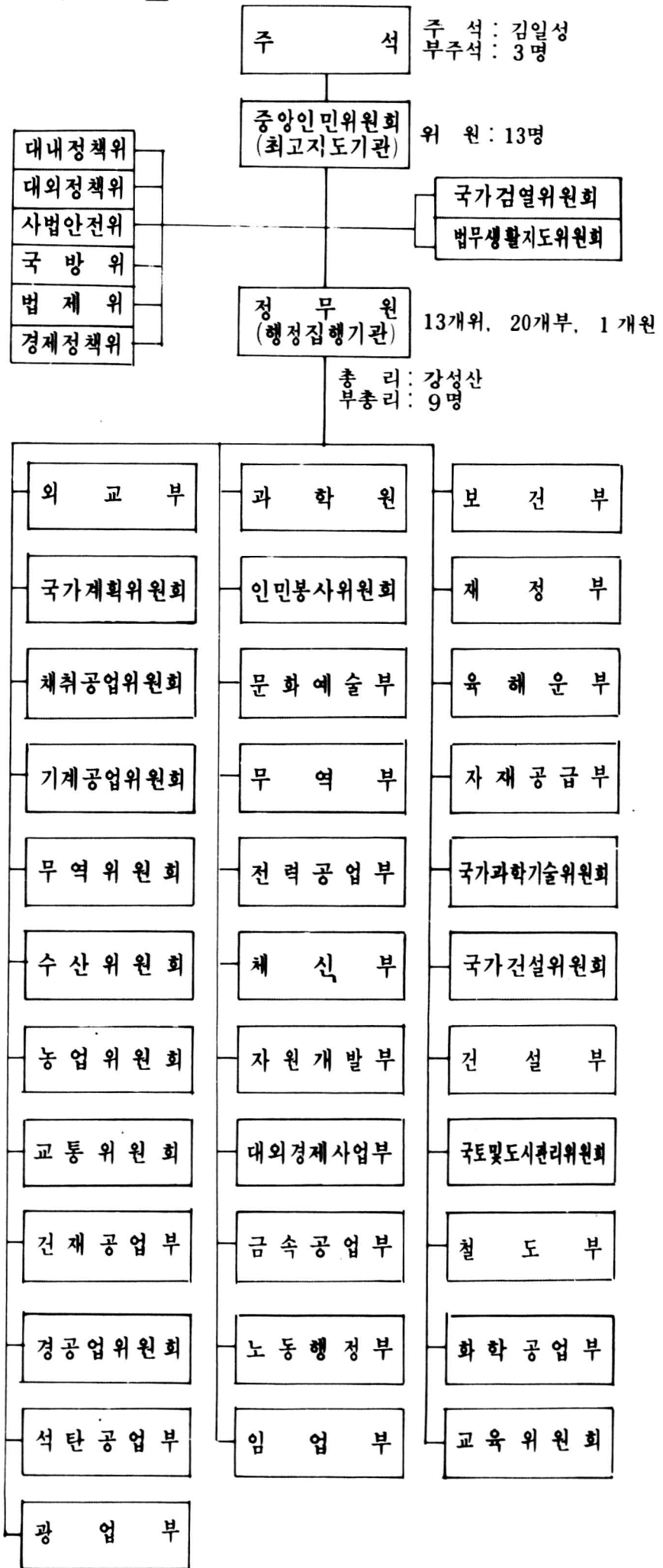

○사법기구

한 국

북 한

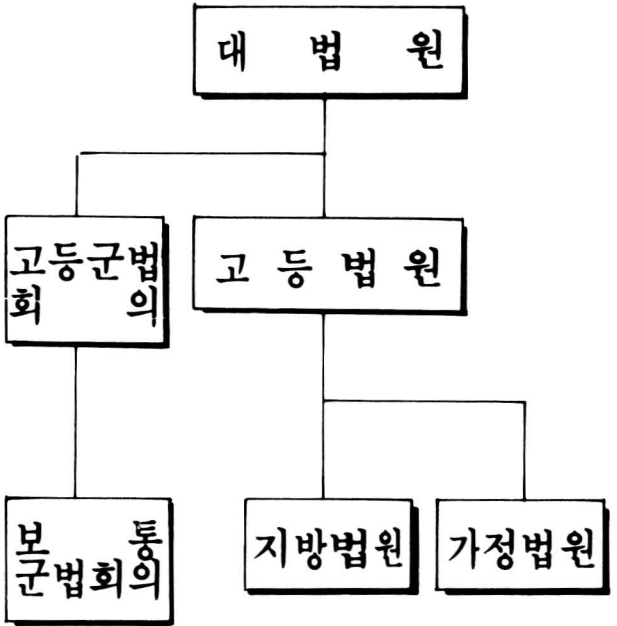
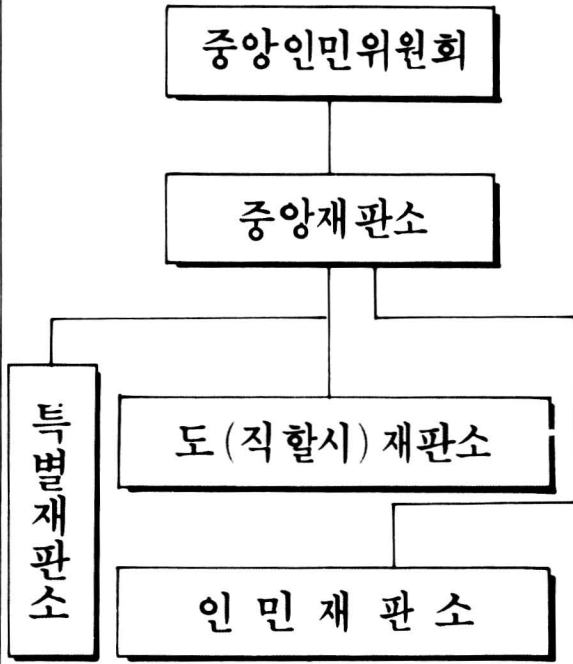
	<p>조 직</p>	
<p>○사법권 독립 - 법원독립, 법관독립</p>	<p>재판의 독립성</p>	<p>○중앙재판소는 최고인민회의와 주석, 중앙인민위원회에 대하여 책임 ○도·인민재판소는 해당 인민회의에 대하여 책임</p>
<p>○사법시험을 통해 선발 - 신분상의 독립보장</p>	<p>법관임용</p>	<p>○해당 인민회의에서 선거 - 소환에 의해 언제나 해임 가능</p>
<p>○단독심(판사 1인) ○합의심(판사 3인)</p>	<p>재판부 구성</p>	<p>○판사 1인과 인민참심원 2인. - 특별한 경우는 판사 3인</p>
<p>○3급 3심제</p>	<p>심급제</p>	<p>○3급 2심제</p>

○북한의 각급 재판소 판사들은 법률 지식보다도 당성이 강한 자 중에서 선출
○인민참심원은 판사와 동등한 권한을 가지나 주민 중에서 당성이 뛰어난 자를 선출

5. 북한 노동당 조직

○ 중앙당 조직

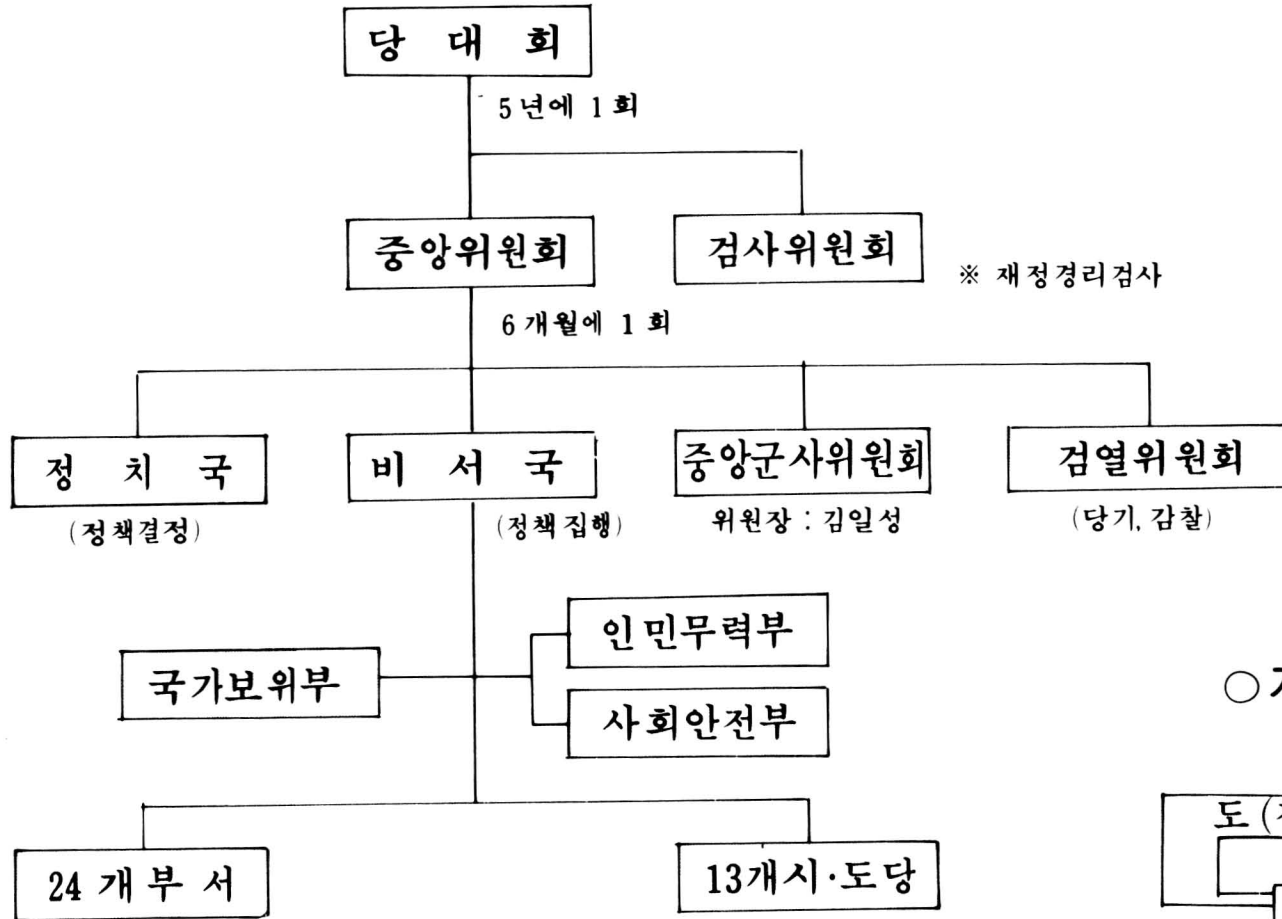

○ 지방당 조직

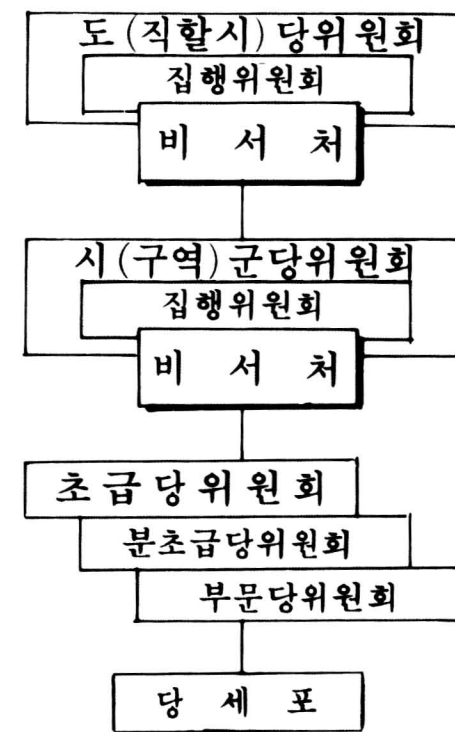

○ 주요 인물

당 정치국 위원		비서국(12명)	중앙군사위원회(16명)
상무위원(3명)	정위원(17명)·후보위원(17명)		
김 일 성	김 일 성	김일성(총비서)	김 일 성(위원장)
김 정 일	김 정 일	김정일(당사업전반)	김 정 일
오 진 우	오 진 우	허담(대남)	오 진 우
	강 성 산	연형묵(경제)	전 문 섭
		현무광(중공업)	오 극 렬

Ⅲ. 경제현황 비교

1. 체제 및 정책

○경제체제

한 국	북 한
<ul style="list-style-type: none"> ○시장 경제체제 <li style="padding-left: 20px;">- 수요공급 기능에 의한 자원배분 ○사유재산제 ○자유경쟁 ○개방 경제체제 	<ul style="list-style-type: none"> ○중앙집권적 계획경제체제 <li style="padding-left: 20px;">- 당국의 획일적인 자원배분 ○생산수단의 국유 및 공유(共有)제 ○사회주의 경쟁 ○폐쇄 경제체제

○경제정책 방향

한 국	북 한
국민복지 향상과 경제적 선진국 달성	목 표 군사역량 증대 및 경제적 대한 우위 유지
<ul style="list-style-type: none"> ○대외 지향적 성장전략 ○질적성장 	기본전략 <ul style="list-style-type: none"> ○대내 지향적 성장전략 ○양적성장
<ul style="list-style-type: none"> ○안정성장 유지 ○경제의 균형 발전 ○수출산업 육성 ○중화학공업 건설 	기본정책 <ul style="list-style-type: none"> ○자력갱생 고수 ○중공업 우선정책 <li style="padding-left: 20px;">- 불균형 발전 ○국방 경제의 병진책 <li style="padding-left: 20px;">- 정치, 군사에 결부된 경제 정책 우선 추진

○경제 계획

	한 국	년도	북 한
80년대	○ 5 차 5 개년 계획 (7.6%) - 중화학공업 확대 발전 * 경제안정기반 구축	1986	○ 2차 7 개년 계획 (9.6%) - 경제의 주체화, 현대화, 과학화 실현 - 10대 전망목표달성 추진 * '83년말 현재 계획목표 55% 달성
		1985	
70년대	○ 4 차 5 개년 계획 (9.2→5.6%) - 경제성장 자립구조 - 사회개발 확충, 기술 집약화	1984	
		1983	
		1982	
		1981	
		1980	
		1979	
		1978	
		1977	
		1976	
		1975	○ 6 개년 계획 (10.3→5.9%) - 공업체질 개선 목표제시 - 대외설비 도입으로 외채 문제 야기 * 계획목표 75% 달성
60년대	○ 3 차 5 개년 계획 (8.6→10.1%) - 산업구조 고도화 - 중공업육성, 농촌근대화 * 고도성장 이룩	1974	
		1973	
		1972	
		1971	
		1970	○ 1 차 7 개년 계획 3년 연장 (10.4→7.4%) - 경제, 국방건설 병진 * 경제침체, 산업불균형 노정
	○ 2 차 5 개년 계획 (7.0→9.7%) - 산업구조 근대화 - 수출증대	1969	
		1968	
		1967	○ 1 차 7 개년 계획 - 중공업우선, 경공업, 농업의 동시발전, 농업낙후 * 군수공업기반 구축
		1966	
		1965	
	○ 1 차 5 개년 계획 (7.1→7.8%) - 수입대체산업 강화 * 경제개발 기반 구축	1964	
		1963	
		1962	
		1961	
		1961	

2. 북한의 화폐 및 금융

○ 화 폐

구 분	내 용
기 능	<ul style="list-style-type: none"> ○ 생산물의 가격과 원가를 계획하는 가치척도 ○ 상품의 유통수단 ○ 노동자, 사무원에 대한 임금지급, 협동농장원에 대한 현금 분배, 은행차입금의 반제등 지불수단 ○ 사회화된 기업의 축적과 근로자의 저축수단 <li style="padding-left: 2em;">* 재산의 척도, 축재의 수단으로서의 기능은 상실
종 류	<ul style="list-style-type: none"> ○ 지폐 : 50전, 1원, 5원, 10원, 50원, 100원 ○ 동전 : 1전, 5전, 10전 <li style="padding-left: 2em;">* 84. 12현재 1\$ = 2.18원 (북한화폐)

*북한에서는 기업간의 거래시 무현금 거래(“행표” 사용)를 원칙으로 하고 있으며 일반 주민에게 있어서도 생필품의 배급제와 소비품의 절대량 부족으로 화폐의 구매기능은 극히 미약한 실정임.

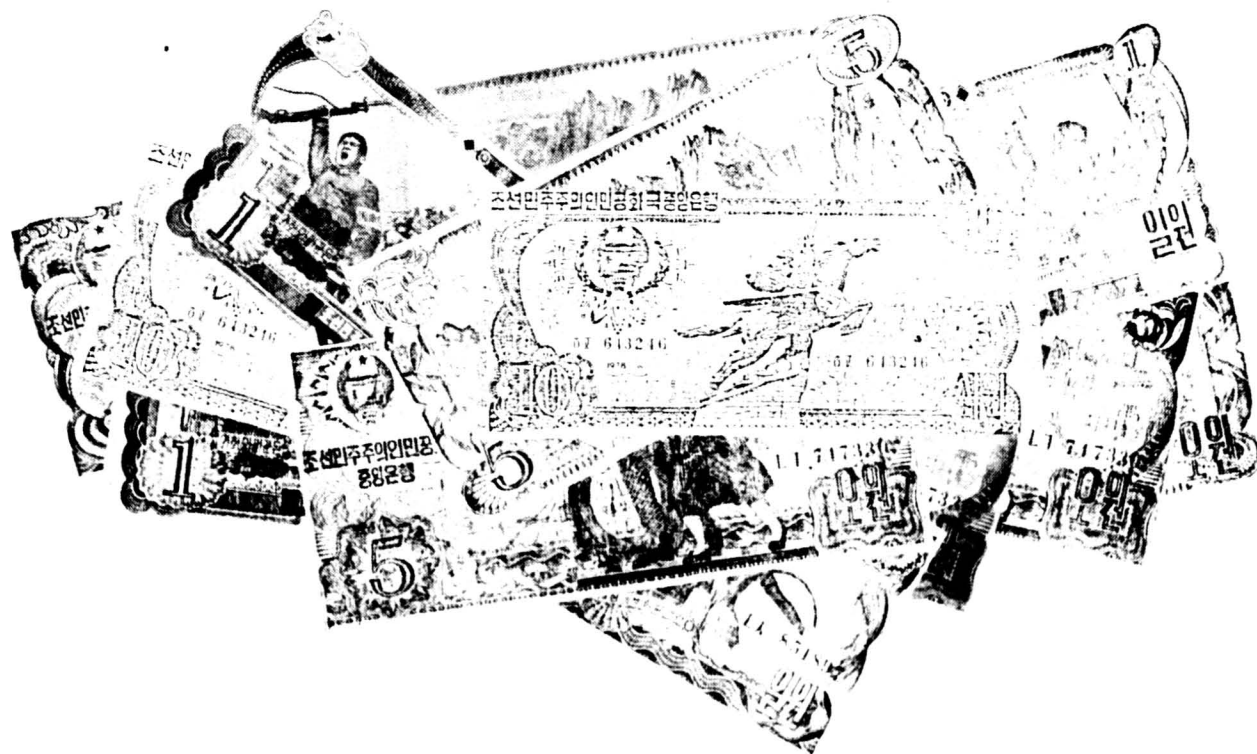

○금 용

구 분	내 용
<p>금융의 기능</p>	<ul style="list-style-type: none"> ○ “화폐자원의 동원, 분배 및 이용과정에서 형성되는 관계” 라고 정의 ○ 기업소에서 우연적 요인으로 발생하는 유동자금의 일시적 부족을 보완하기위한 단기 대부의 형태로 실시 ○ 예산기관들의 계획경제 운영에 따른 이용만이 중요한 업무로 간주 ○ 은행은 현금의 지불, 가격, 임금표등에 대한 전반적 통제 및 단기신용의 공여과정을 통하여 기업간, 기업내의 물적·화폐적 자원의 계획적 이용에 대한 통제
<p>금융의 구분</p>	<ul style="list-style-type: none"> ○ 투자부문 : 산업금융, 농업금융, 상업금융 ○ 소비성격 : 단기금융, 장기금융 ○ 지역구분 : 국내금융, 국제금융
<p>금융기관 실태</p>	<ul style="list-style-type: none"> ○ 조선중앙은행 : 화폐발행, 현금유통의 조절, 현금출납업무 ○ 조선산업은행 : 협동농장을 비롯한 인민경제 각부문에 대한 단기 대부업무 및 재정적 지도통제 업무 ○ 조선무역은행 : 외국과의 무역거래, 국제결제사무, 지불 및 보증업무, 외화획득과 지불에 대한 송금업무 ○ 기타 : 금강은행, 대성은행, 국제보험회사

3. GNP 규모대비

한국 ○
북한 ○

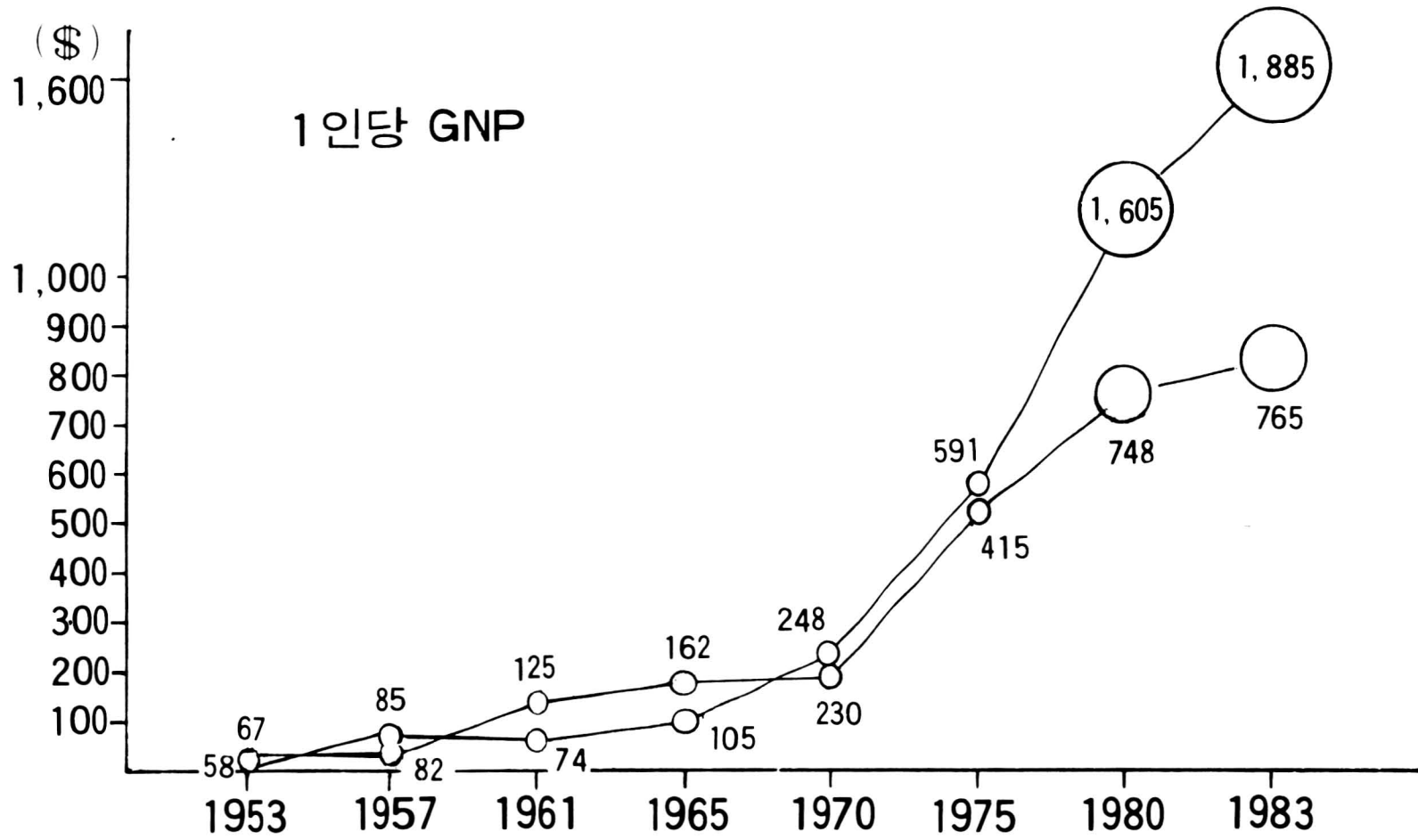
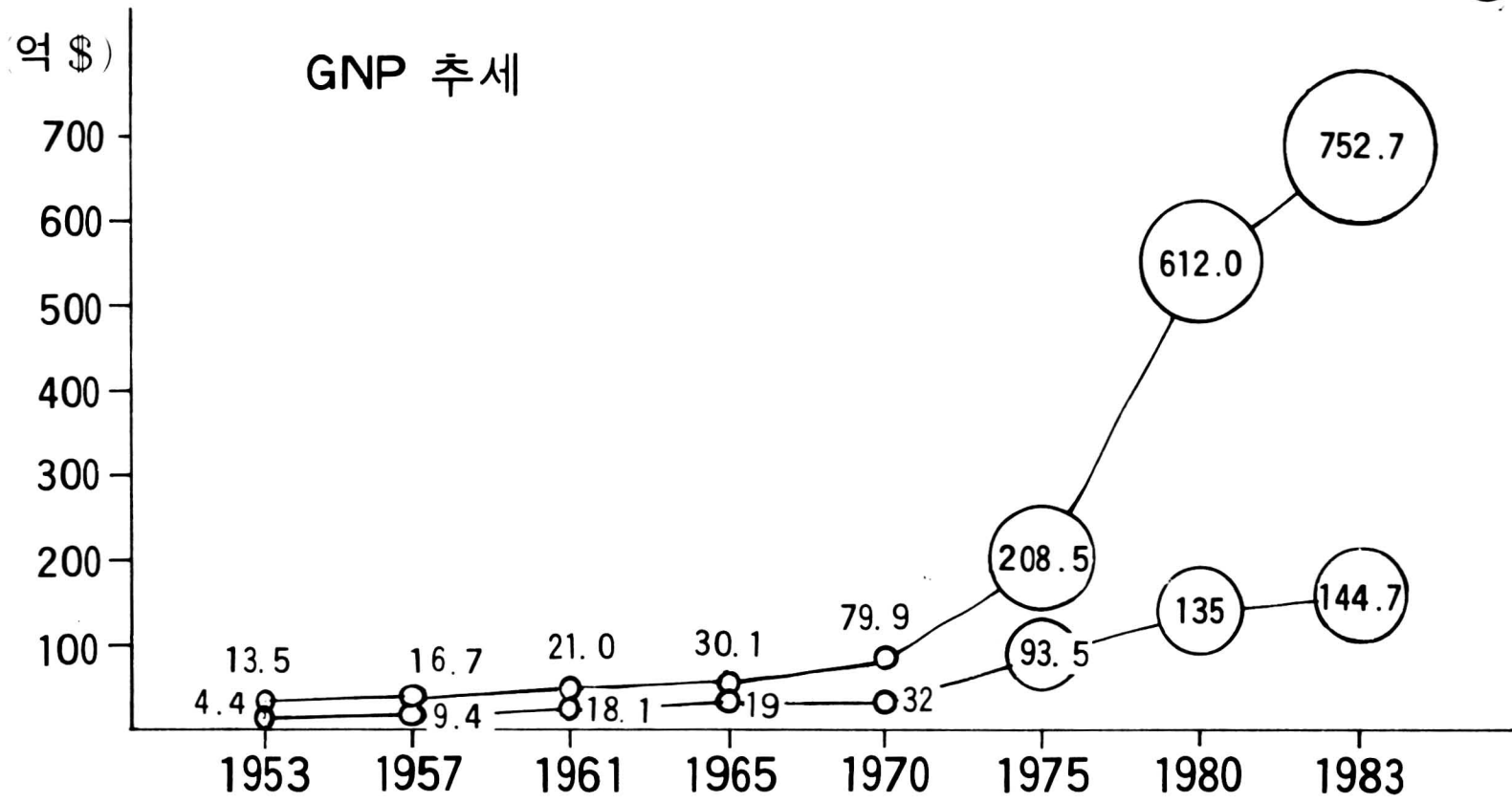

○ 남북한 경제총량 규모의 현저한 차이는 한국경제가 60년대 이후 고도성장을 지속하였고, 1973~1974년, 1978~1979년의 세계적 불황에도 불구하고, 적절히 대처해온 반면 북한은 자본의 낭비와 비효율적인 투자로 만성적인 경제침체 국면에 처했기 때문임.

4. 세출입 예산규모

(1983년 기준)

○ 세 입

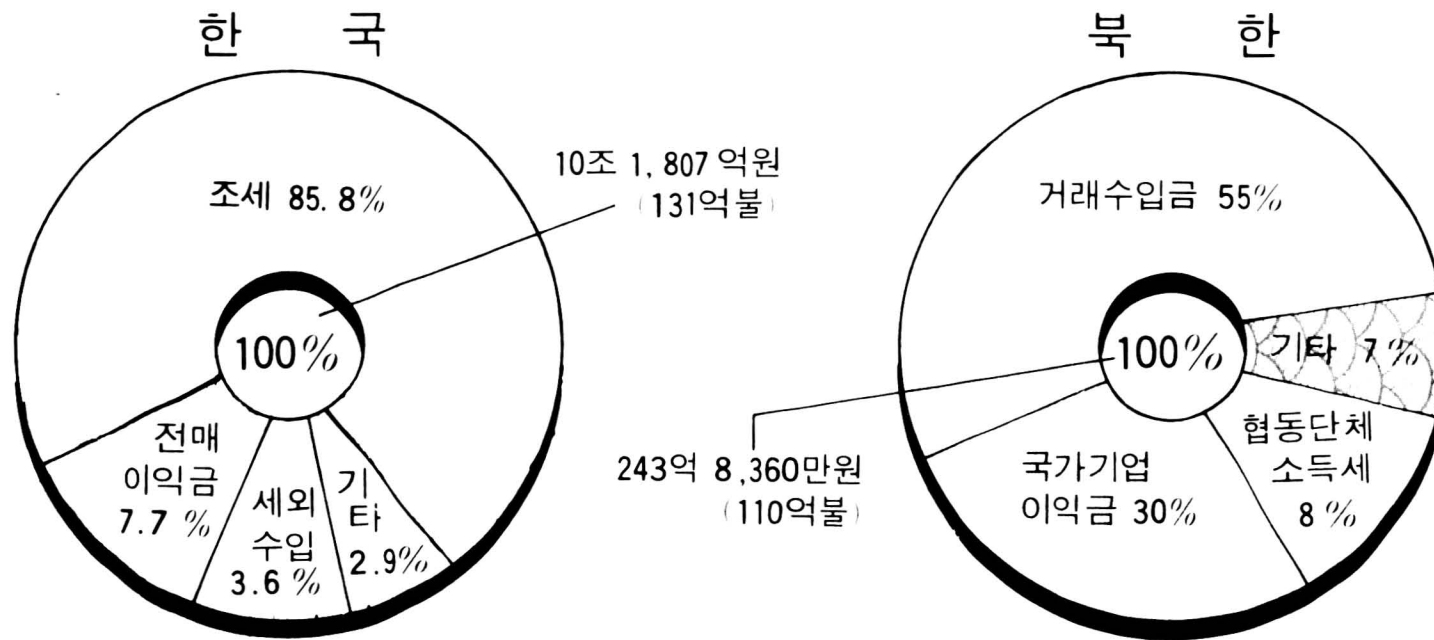

17.4%

재정 규모 : GNP

76.2%

○ 세 출

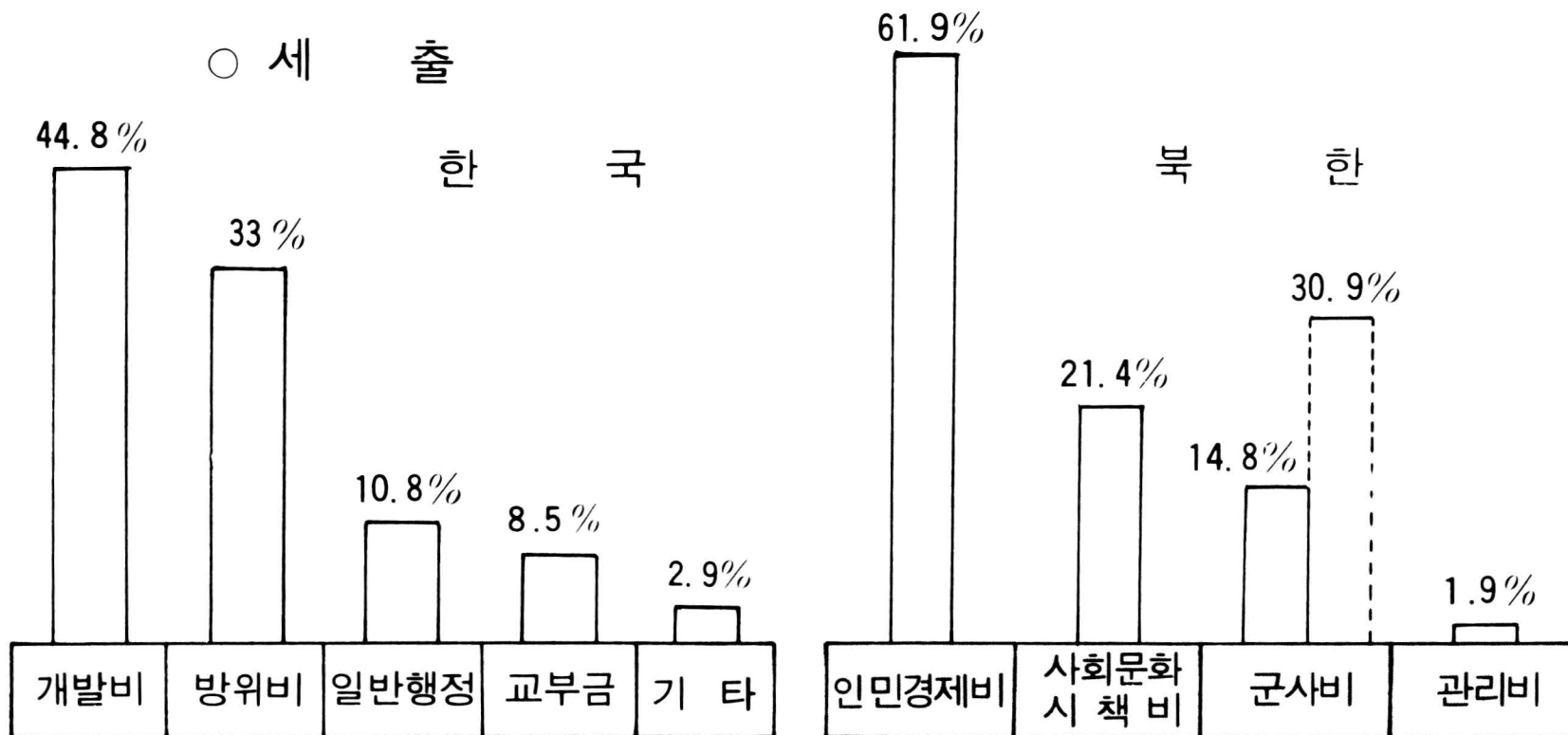

- 한국의 개발비 구성비율이 북한의 인민경제비 구성비율보다 낮은 이유는 북한의 인민경제비 개념이 기본건설에 투자되는 비용과 유통자금에 쓰이는 비용의 합계 인데 비해 한국은 민간부분의 건설투자등이 예산에서 제외되어 있기 때문임.
- 세출규모 도표중 점선막대는 실질 인민경제비 또는 사회문화 시책비에 은닉되어 있는 군사비를 감안하고 조성평가한 북한의 실질군사비를 나타낸 것임.

5. 에너지 생산

○ 발전설비용량 2.3 : 1

(1983년 기준) 한국 :
북한 :

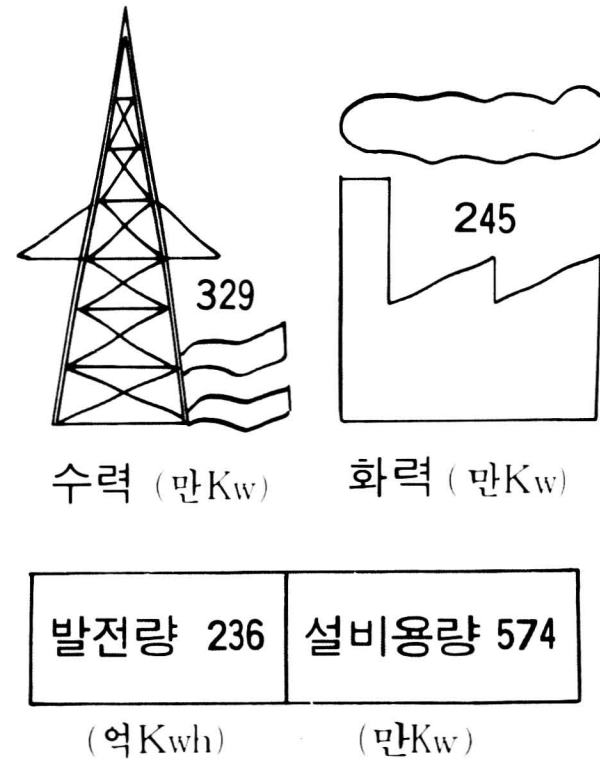
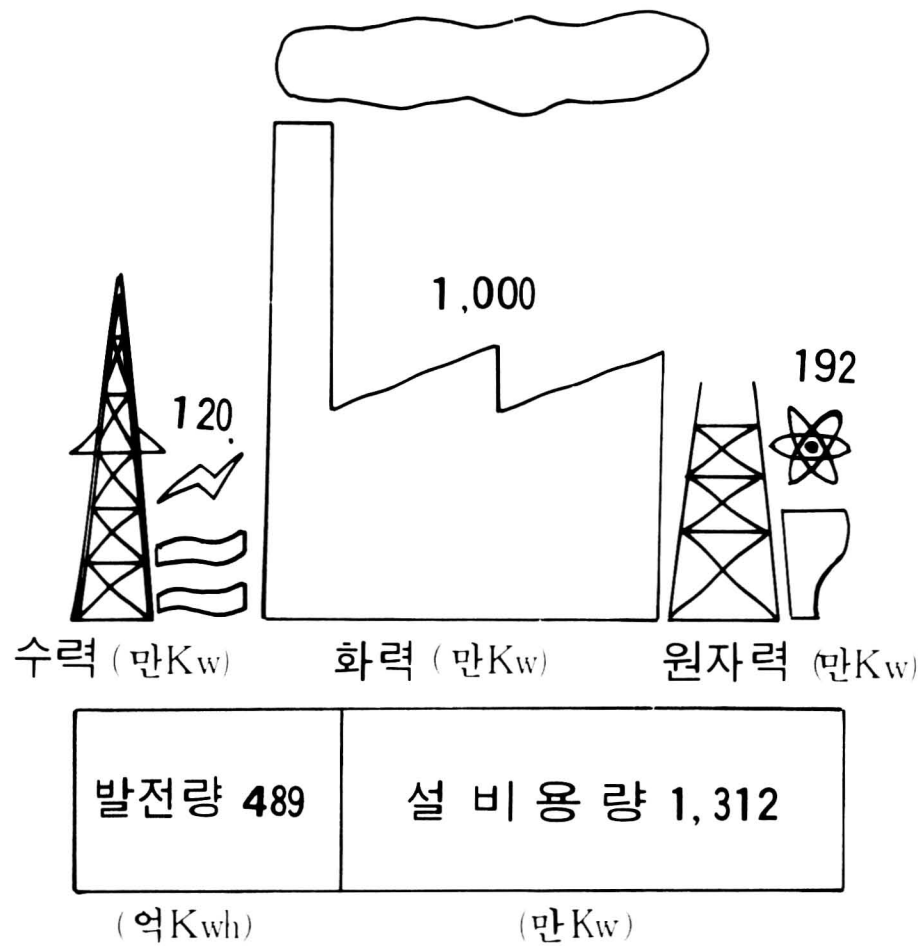

○ 석유 11 : 1

○ 석탄 1 : 1.7

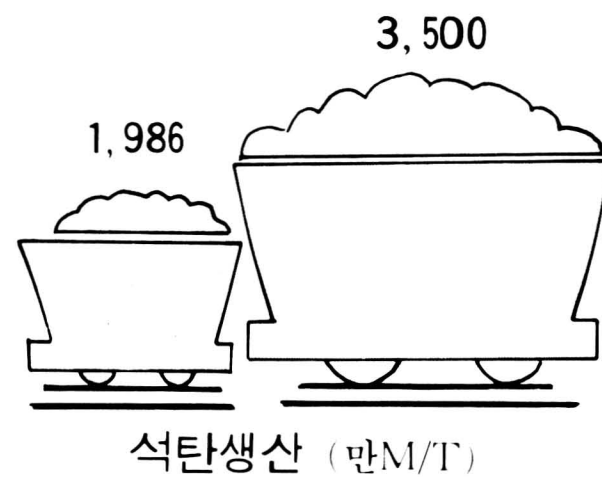
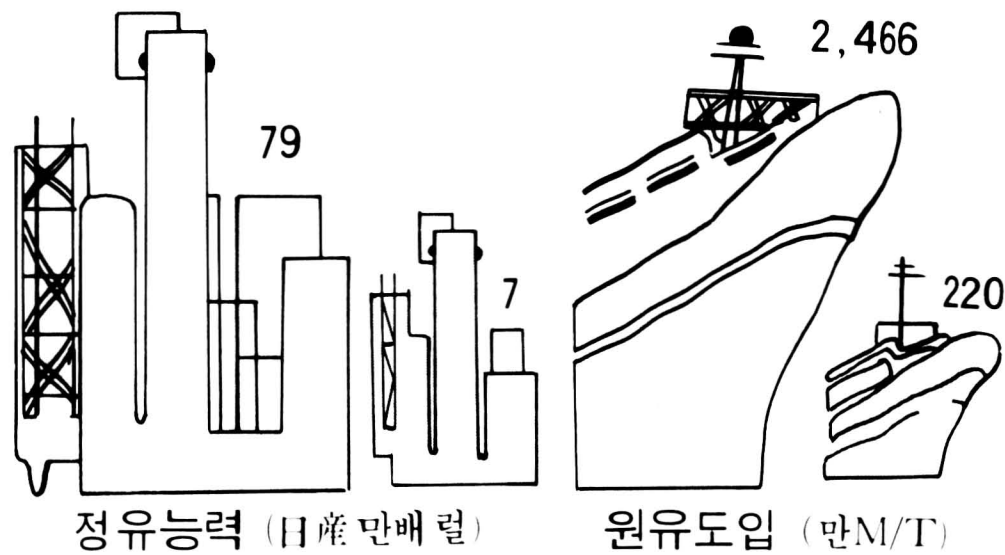

- 북한의 정유능력은 승리화학의 연산 200만톤과 봉화화학의 연산 200만 톤 능력의 합계를 일일생산량 단위(배럴)로 환산
- 북한의 석탄수입은 제철, 제강공업의 원료인 점결탄과 코크스를 소련·중국·폴란드로부터 다량수입.

6. 중화학공업

○금 속

한국:

(1983년 기준)

북한:

선철 생산 1.7 : 1 (만M/T)	<input type="checkbox"/> 883 <input type="checkbox"/> 508
조강 생산 3.2 : 1 (만M/T)	<input type="checkbox"/> 1,404 <input type="checkbox"/> 430
압연강재 5.9 : 1 (만M/T)	<input type="checkbox"/> 1,887 <input type="checkbox"/> 319
동 생산 1.8 : 1 (만M/T)	<input type="checkbox"/> 14 <input type="checkbox"/> 8
연 생산 1 : 4.4 (만M/T)	<input type="checkbox"/> 0.9 <input type="checkbox"/> 3.75
아연 생산 1 : 1.5 (만M/T)	<input type="checkbox"/> 10.4 <input type="checkbox"/> 15.5
알루미늄 1.8 : 1 (만M/T)	<input type="checkbox"/> 1.8 <input type="checkbox"/> 1

○ 한국은 종합제철 시스템이나 북한은 선철, 강철, 압연강재 등이 분리된 별개의 생산시스템을 운영하고 있어 제품의 질향상, 양산체제 유지등에 많은 문제점을 지니고 있음.

○ 북한의 유색금속 매장 및 생산량은 전반적으로 볼 때 한국에 비해 다소 유리한 입장이나 동·알루미늄 등 주요금속은 한국에 비해 생산이 떨어지고 있음.

○기 계

(1983년 기준)

한국 :
북한 :

각종공작기계 1.7 : 1 (만대)	5
	3
각종자동차 22.5 : 1 (만대)	33.7
	1.5
조선능력 19 : 1 (만G/T)	400
	21
최대선건조 (만DW/T) 13 : 1	26
	2
동력농기계 2.4 : 1 (만대)	7.3
	3

- 북한의 기계공업 부문중 공작기계 생산부문은 병기생산과 직결된 부분이므로 일찍부터 정책 중점 사업으로 육성해 왔기 때문에 어느 정도의 수준에 이른 것으로 보임.
- 공작기계 부문 생산제품은 20m 선반, 18m 터닝반, 40톤 단조마치가 대표적이며 기타 기계제품으로 5만 KVA 발전기, 20만 KVA 변압기, 3,500마력 엔진 등임.
- 그러나 전자, 정밀기계 부문과 자동차, 조선 등 운수장비 생산부문은 극히 낙후되어 있으며 기계제품 전반의 기술수준은 저급한 실정임.

○ 화 학

(1983년 기준)

한국 :
북한 :

<p>화학비료생산 (만M/T) 2.2 : 1</p>	<p>140 64</p>
<p>농약생산 (만M/T) 10 : 1</p>	<p>20 2</p>
<p>주요합성수지 (만M/T) 11.5 : 1</p>	<p>104 9</p>
<p>종이류생산 (만M/T) 11.5 : 1</p>	<p>46 4</p>

○북한의 화학공업은 석탄화학공업 체계로서 품종이 다양하지 못하며, 제품의 질도 낮은 수준

○북한은 소련원조로 건설된 승리화학공장(웅기정유공장)과 중공원조로 건설된 봉화화학공장(백마리정유공장)이 가동중에 있고 평북 박천군 일대에 청년화학종합공장이 있으나 원유도입 부진으로 정상 가동이 안되고 있음.

7. 경 공 업

(1983년 기준)

한국 : □

북한 : □

시멘트생산
2.7 : 1

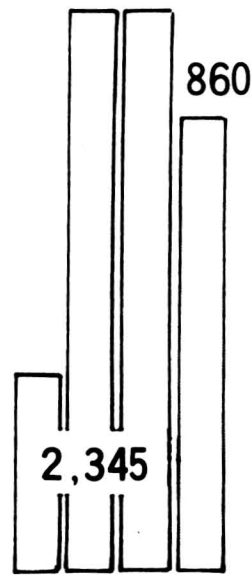

단위 : 만M/T

직물생산
9.8 : 1

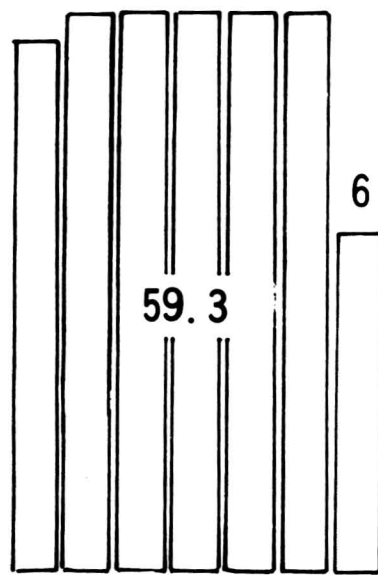

단위 : 억M

TV 수상기
44.2 : 1

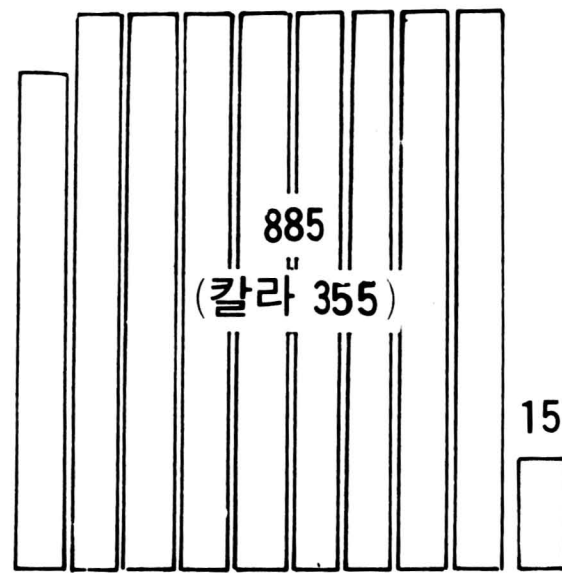

단위 : 만대

라디오
23.5 : 1

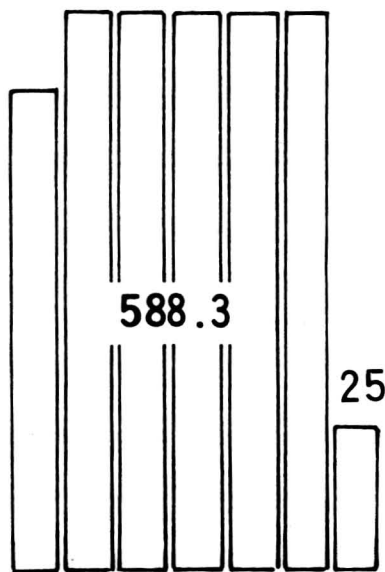

단위 : 만대

냉장고
85 : 1

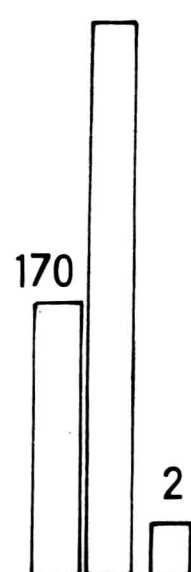

단위 : 만대



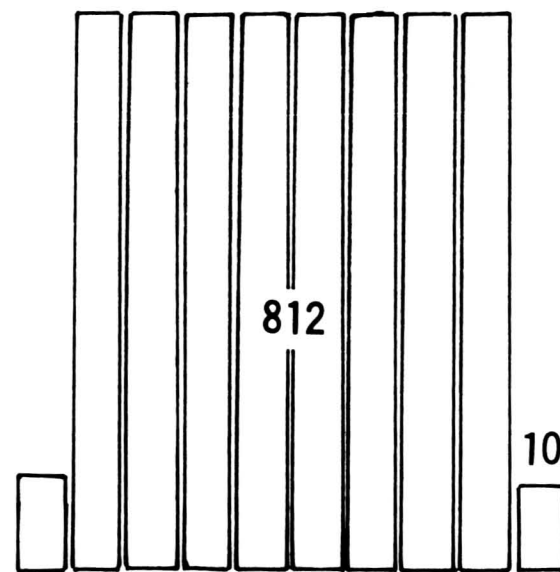





손목시계
81.2 : 1

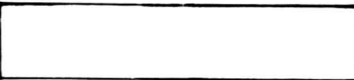
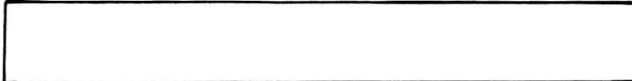

단위 : 만개

- 북한은 경제개발 정책의 기본을 중공업 우선 발전에 두고 있으므로 주민 생활과 직결된 소비품 생산부문의 투자는 의도적으로 억제해 왔음.
- 또한 TV수상기, 냉장고를 비롯한 가전제품류는 전자, 정밀 공업의 낙후로 기초생산 단계에 처해 있어 고위간부에 한해 공급되고 있는 실정임.

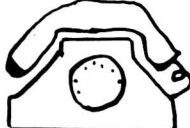
8. 수송 · 통신

한	국	(1983년 기준)	북	한
54,550 km		육로 (2.6 : 1)	21,000 km	
1,420 km		고속도로 (5.9 : 1)	240 km	
6,129 km		철도 (1.4 : 1)	4,441 km	
1,016 km		전 철 (1 : 2.6)	2,636 km	
78.5 만대		자 동 차 (4.2 : 1)	18.9 만대	
703 만G/T		외 항 선 (11.3 : 1)	62 만G/T	
9,600 만M/T		하역능력 (2.9 : 1)	3,280 만M/T	
101 대		항 공 기 (6 : 1)	17 대	
30 개노선		국제선 (10 : 1)	3 개노선	
12 개노선		국내선 (12 : 1)	1 개노선	
4,810 천회선		전화회선 (16 : 1)	300 천회선	
174 만명 (서울)		가입자수 (174 : 1)	1 만명(평양)	

- 한국은 도로수송의 비중이 크며, 고속도로로 전국의 1일 생활권 실현(포장율 39%)
- 해운에 있어서 한국은 자국선적취율 46.7%, 북한은 20%

- 북한은 화물수송의 90%, 여객수송 60%를 철도에 의존(전철화에 주력, 현재 총연장의 59%)
- 북한의 고속도로(평양-원산, 평양-남포, 평양-순안)는 주로 군사수송에 이용
- 대외 항공로선은 평양-모스크바, 평양-하바로프스크, 평양-북경이며 주 1-2회운항함.

9. 농·수산업

(1983년 기준)

○경지면적

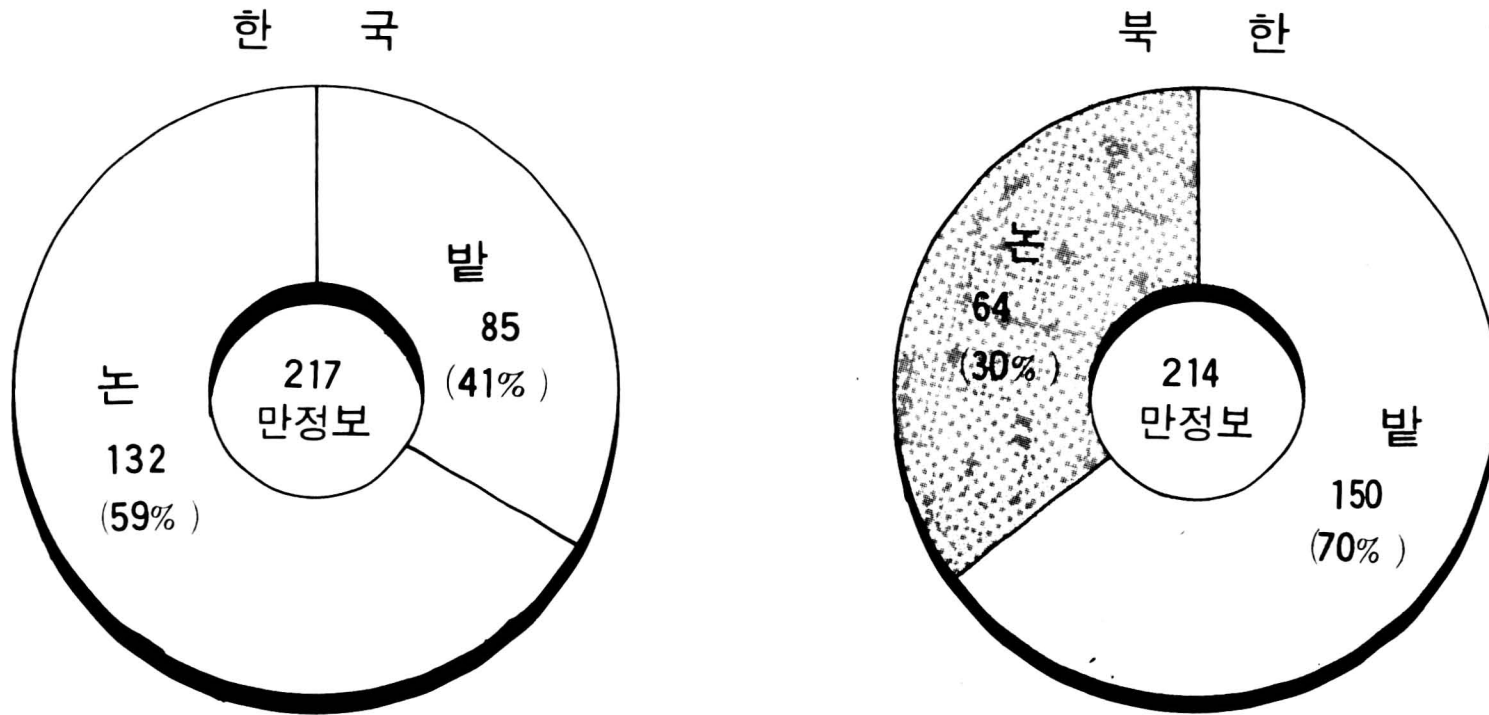

○주요 현황

한국	농수산업현황	북한
713	식량작물 (만톤) 	426
440	쌀 단보당생산량 (kg) 	297
489	트랙터·동력경운기 (천대) 	136
23.7	총인구대 농가인구 (%) 	38.0
279	수산물 (만톤) 	207
8.7	어선 (만척) 	2.8

○시기별 식량생산 추세

한국 : ○
북한 : ○

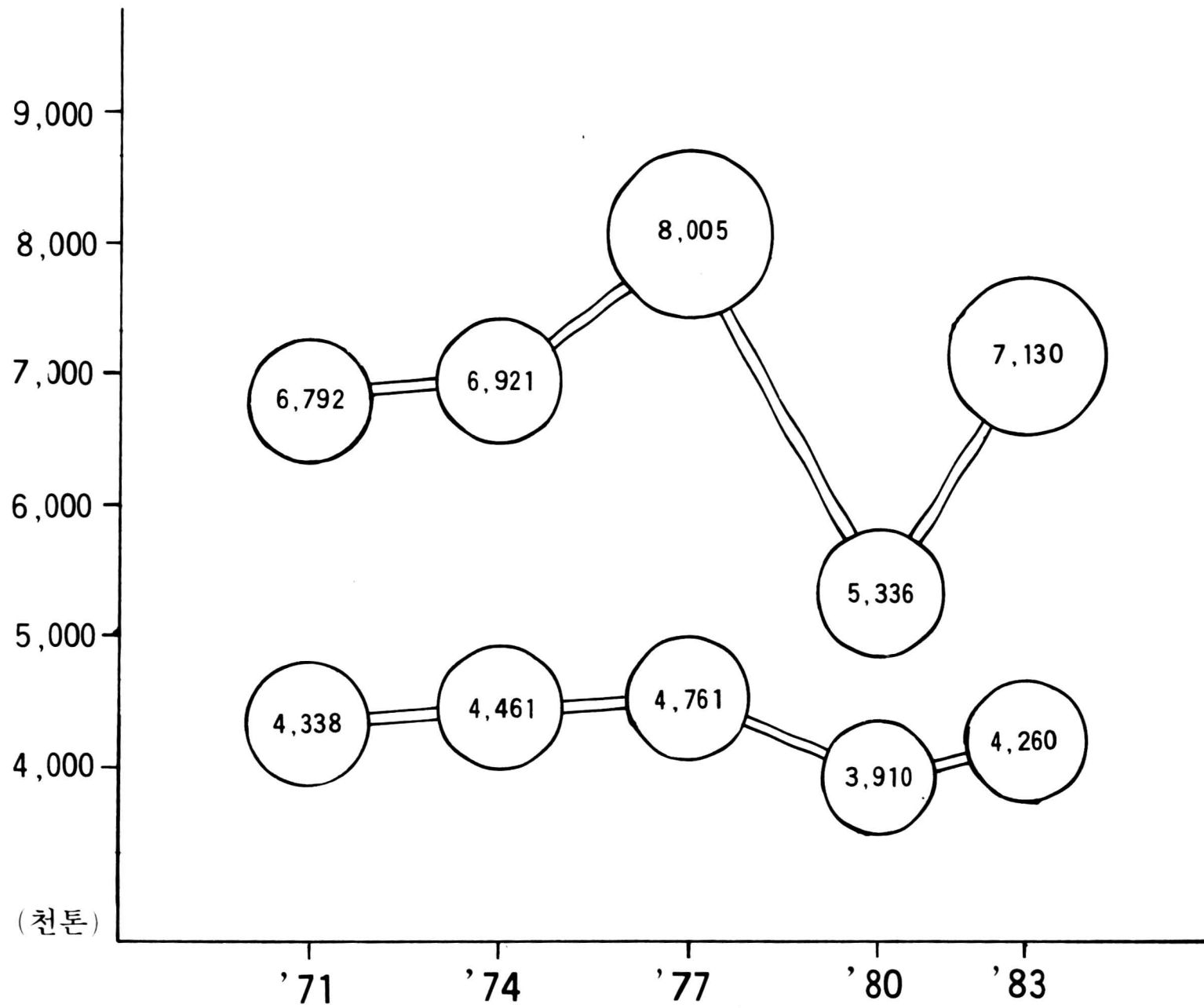

- 북한은 농업생산에서 1977년을 기점으로 옥수수, 감자를 위시한 전작 (田作) 중심의 곡물생산체제로 전환.
- 곡물생산은 옥수수를 주종으로 한 잡곡 65%, 쌀35% 임.
- 외화 획득을 위해 쌀을 소련, 인도네시아 등지에 20~30만톤을 수출하고 대신 소맥을 비롯한 잡곡을 수입하고 있음.

10. 대외무역

한 국 ○
북 한 ○

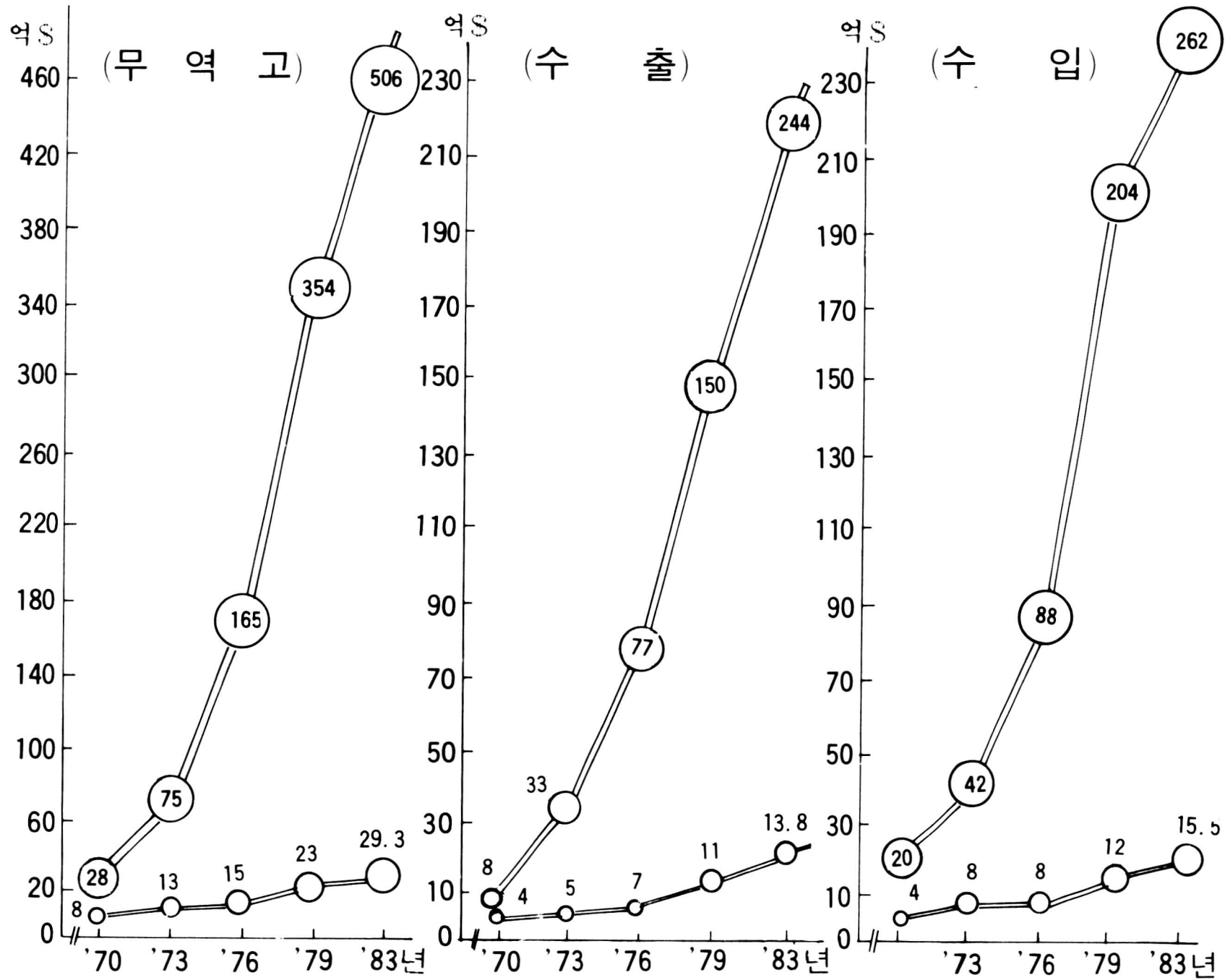

○북한의 대외무역은 “국가관리”에 의한 계획무역으로 실시되고 있으며 대외거래는 자급자족형 경제에 종속된 하나의 보완수단으로써 간주

○한국은 '83년 현재 170여개 국가와 교역을 실시하고 있으나 북한은 60여개 국가와 교역관계를 가지고 있는데 불과

○상품별 수출입구조

수 출

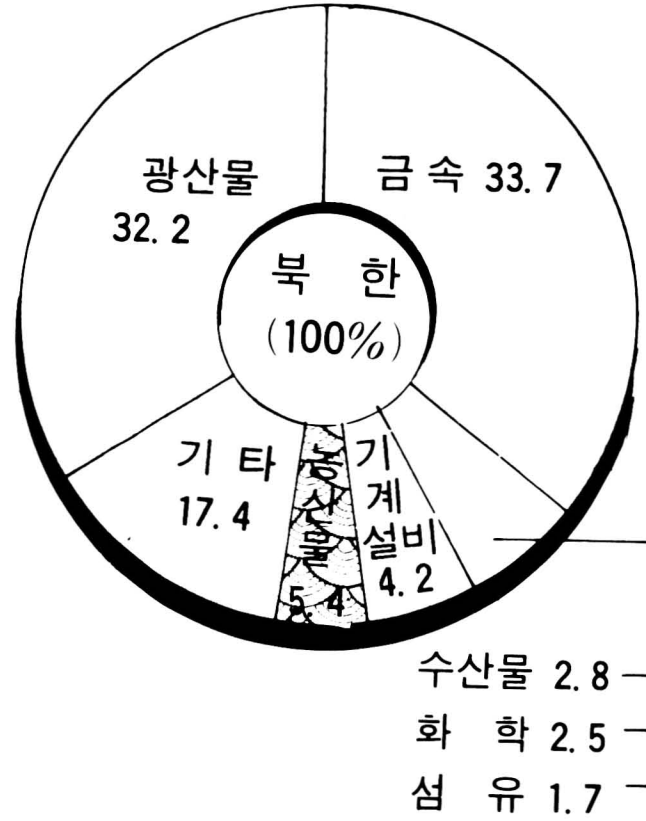
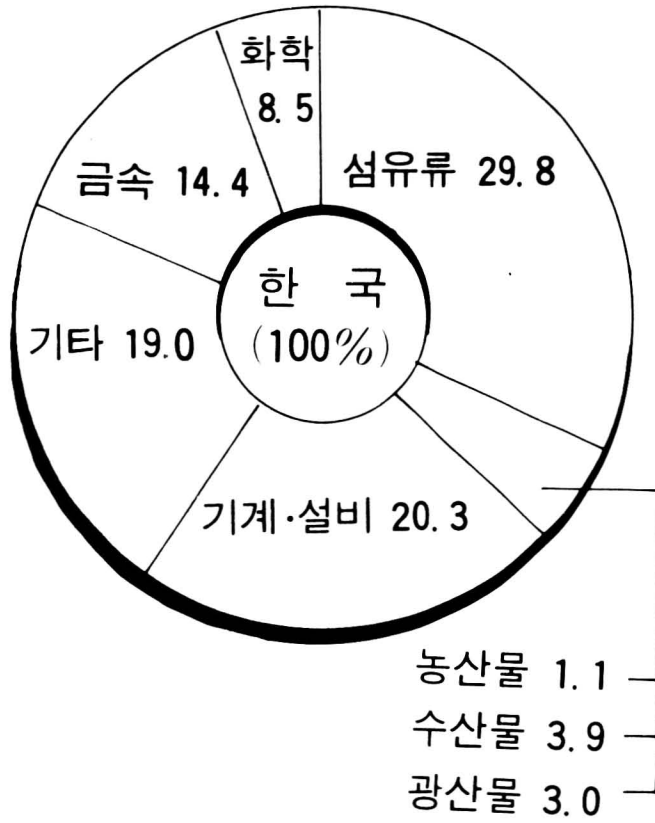

수 입

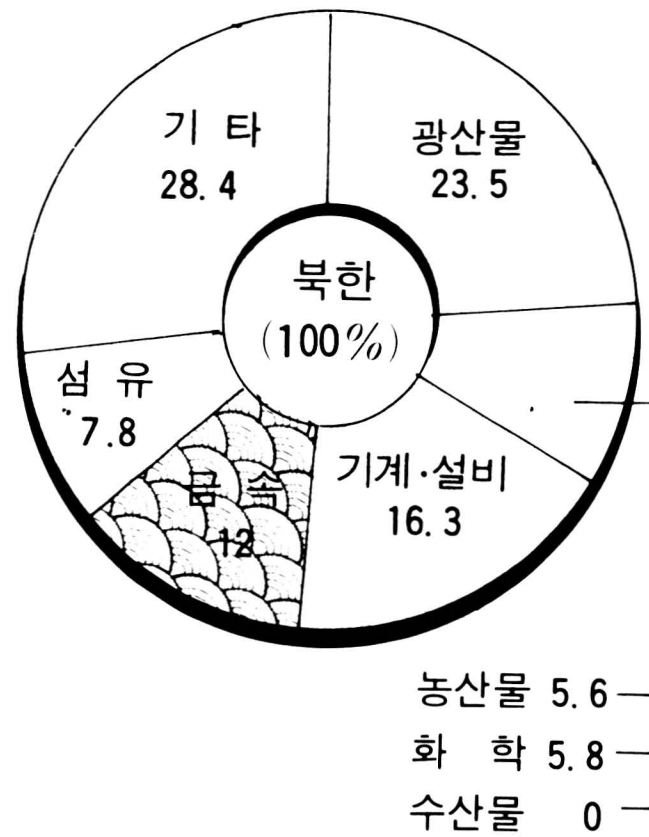
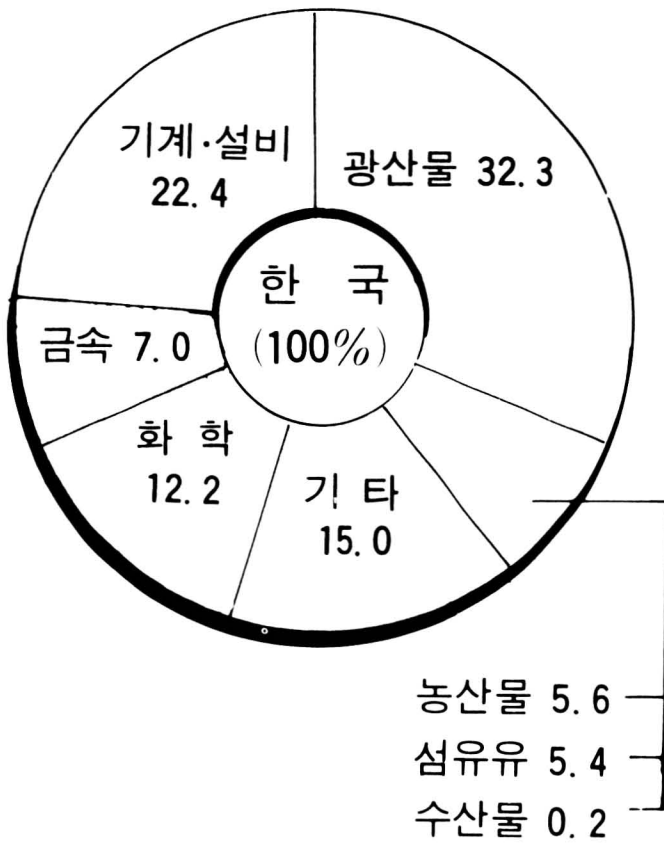

○1983년 기준

○광산물은 원유포함, 석유류는 의류포함

11. 환 율

한 국		북 한
○복수 “바스켓” 제에 의한 연동제	환율제도	○공정환율제
○단일환율	환율의 종류	○복수환율(기본환율, 여행자 환율, 무역환율 등)
○코레스 계약	결제방법	○코레스 계약
○예치환 거래 : 594개 은행 ○무예치환 거래 : 11,516개 은행	코레스 계약 체결은행	○27개국 113개 은행
○무제한 지정통화 : IMF 8 조 49개국 통화와 스위스 “프랑”, 홍콩 “달러”화 ○지정의 통화 : 허가후 사용	결제수단	○“루블”화 (공산권) ○“스터링파운드”, 스위스 “프랑”, 서독 “마르크”, 프랑스 “프랑”화 (비공산권)
○1 \$: 580원을 기준으로 복수 통화 “바스켓”에 의거 변동 ○1 \$: 748.8원 (83년말)	환 율	○발표치 : 1978년 3 월현재 공식 화폐비율은 1 \$: 0.86원 ○특별첨가금을 붙인 화폐환산 비율은 1 \$: 2.18원 (83년말)

○공산권 제국은 복수환율제를 채택하여 대상별, 지역별 차등환율을 적용(유고 제외) 함으로써 구매력 평가에 의한 적정환율 산출 불가

○외채누적과 수입수요의 과다로 북한화의 고평가 경향

IV. 사회실상 비교

1. 남북한의 사회구조

한 국		북 한
<ul style="list-style-type: none"> ○ 다양한 사회적 욕구에 기초한 다원적사회 - 자율적 참여 - 개성, 창의성 신장 	특 성	<ul style="list-style-type: none"> ○ 소위“김일성 유일사상 체계”에 입각한 획일적 사회 - 강제적 참여 - 집단화, 조직화 ○ 조직적 통제사회 ○ 철저한 계급사회
<ul style="list-style-type: none"> ○ 다양한 자율적 조직 - 정치조직(정당) - 자원조직(종교, 사회 사업 단체) - 공익조직(조합) - 경제단체 - 사회봉사조직(청년회, 4H클럽) - 자생적조직(동문회, 종 친회, 친목계 등) 	사회조직의 유 형	<ul style="list-style-type: none"> ○ 정치적 동원조직 - 당조직(세포조직화) - 당의 전위조직(사로청, 여맹, 직맹, 농근맹등) - “3대혁명소조”(당정책 관철, 사상·기술·문화 혁명 수행) - “5호담당제”(당원배치, 주민에 대한 감시 감독)

○ 한국의 사회조직은 구성원들의 다양한 사회적 욕구에 의해 형성되나, 북한은 당에 의한 주민통제 목적으로 조직되기 때문에 참여의 강제성을 띠고 있음.

2. 계층구조의 특징

한 국		북 한
<ul style="list-style-type: none"> ○ 개방적 유연성 ○ 성취업적에 의한 상승기회 ○ 자율적 선택 ○ 개인적 대폭이동 	기본성격	<ul style="list-style-type: none"> ○ 폐쇄적 경직성 ○ 정치적 표징에 의한 기회제한 ○ 당의 결정 ○ 집단적 소폭이동
<ul style="list-style-type: none"> ○ 도시, 농촌 <ul style="list-style-type: none"> 상층 중층 하층 * 직업, 소득, 교육, 업적에 의한 분류 	계층분류	<ul style="list-style-type: none"> ○ 도시, 농촌 <ul style="list-style-type: none"> 핵심계층 동요계층 적대계층 * 출신성분, 당성에 의한 분류
<ul style="list-style-type: none"> ○ 능력과 자질향상 ○ 성취의욕 고취 ○ 인력의 적재적소 배치 	기능및 효과	<ul style="list-style-type: none"> ○ 당에 대한 충성과 복종 ○ 불순세력 색출·제거 ○ 지배층의 특권행사 합리화
<ul style="list-style-type: none"> ○ 수입기준에 치중, 과시 소비성 ○ 직업의 이동 빈번 ○ 사회적 불만의 소지 	사회적 역기능	<ul style="list-style-type: none"> ○ 타율적 배치로 성취의욕 상실 ○ 능력향상 저조 ○ 소외집단의 확산
<ul style="list-style-type: none"> ○ 개방적 기회 ○ 생활양식의 다양화 ○ 개성신장 	생활양식	<ul style="list-style-type: none"> ○ 사회적 활성화 감소 ○ 생활양식의 획일화 ○ 개성 신장기회 봉쇄

○북한의 계층구조

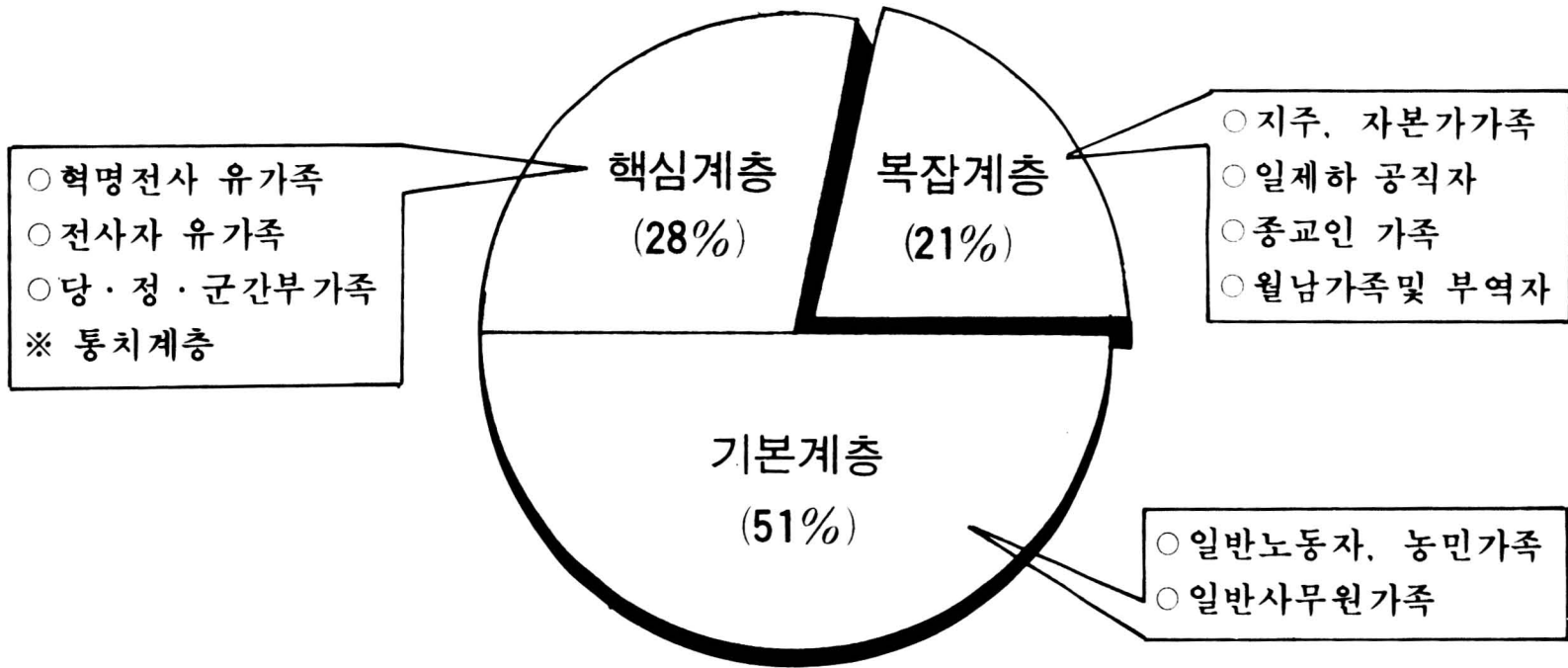

핵심계층	당·정권·군간부 등용, 타계층과 분리, 특혜조치 (진학, 승진, 배급, 주택, 의료등)
기본계층	각급기관의 하급간부 및 기술자로 진출, 이들중 극소수가 핵심계층으로 진출
복잡계층	유해 및 중노동에 종사, 입학·진학·입당을 봉쇄하고 탄압(이들은 제재, 감시, 포섭대상으로 분류)

○계층간 이동실태 (복잡계층 → 기본계층)

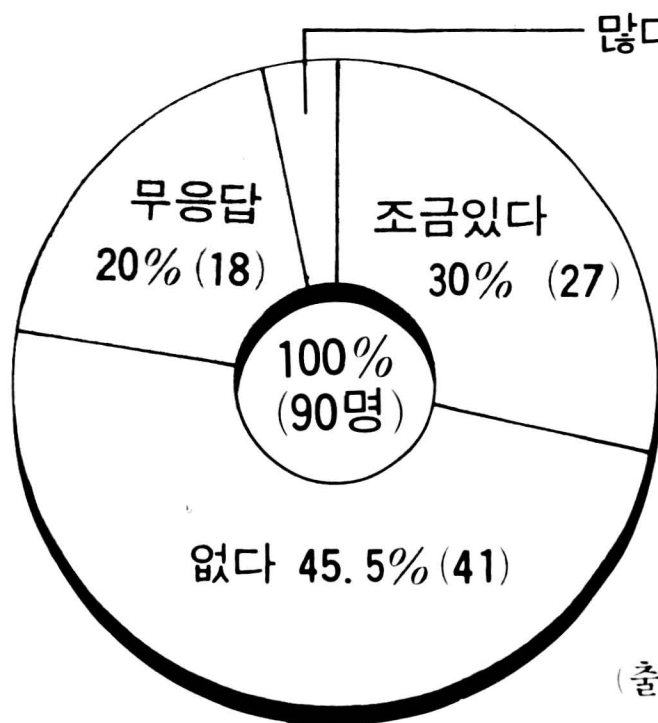

○1958~1960년중 북한전역에서 실시된 성분조사에서 주민들을 기본적으로 3개계층으로 분류

○계층간의 상향이동을 제한

(출처: 국토통일원 분석 자료)

3. 북한의 주민통제 실태

○남북한의 사회통제

한	국	북	한
○양심에 의한 자율적 통제 ○전통적 규범에 의한 통제 ○인간의 기본권과 자유신장을 위한 통제	성	격	○당에 의한 타율적 통제 ○사회주의적 집단규범에 의한 통제 ○권력과 체제존속을 위한 통제
○타협에 의한 통제 ○법에 의한 통제 ○여론에 의한 통제 ○대인관계에 의한 통제	통제수단		○사상적 통제 ○강제적 통제 ○상호감시 ○당과 조직에 의한 통제 ○각종 배급제도에 의한 통제

○북한의 주민성분 조사

구	분	시	기	내	용
중	앙	당	집중지도사업	1958~60	○공개투쟁과 소조투쟁 전개 ○불순분자 색출 처단 및 산간벽지로 강제이주
주	민	재	등록사업	1966~67	○공안사찰 기관원등을 행정·생산 단위에 파견, 성분 조사 ○100만명 노농적위대 무장을 위한 성분분류, 6촌까지 내사
51	계	층	분류사업	1968~70	○주민재등록 사업결과를 토대로 전주민을 51계층으로 분류
주	민	요	해사업	1972~74	○남북대화와 관련 주민동태 조사파악 ○전주민을 반신반의자, 변절자, 믿을 수 있는 자로 분류
공	민	증	대조사사업	1980~83	○김정일 지시로 공민증 대조 및 재교부 ○불순계층에 대한 감시 및 통제강화

○북한의 통제 감시제도

구 분	내 용
주거이전억제	○거주지의 임의이전 불가 ○불순분자들은 산간오지로 강제이주
여 행 제 한	○공무외의 여행제한 ○여행절차의 복잡화(도착·출발 신고제)
취 업 강 제	○성분과 정치적 신임도에 의해 당적 지시로 배치 ○조직생활과 충성심을 최우선시
의·식생활통제	○의·식의 배급제 적용 ○의·식 생활의 양적 부족
가정생활 파괴	○가정을 사회주의 혁명의 실습장으로 규정(가족법 1 조) ○호적제 폐지, 가정의 혁명화로 가족개념 말살
인 민 반 운 영	○15~20세대를 1 개단위로 인민반장, 세대주반장, 위생반장을 두고 있음 ○일반 행정사업처리 및 사회안전부와 협조, 주민감시 감독 기능 수행
5 호담당제실시	○58년부터 5 세대를 1 개단위로 주민 사상통제와 사생활을 통제
각종 감시 통제 기관 설치	○사회안전부(45년) : 치안유지, 주민이동 통제 ○국가보위부(73년) : 반당·반국가 음모자 색출, 주민사상 동향 감시 ○국가검열위원회(75년) : 간부 및 행정요원의 비위적발처리 ○사회주의 법무생활 지도위원회(77년) : 전 주민 사상투쟁전개

○북한의 특별독재 대상구역

구 분	내 용	구 분	내 용
규 모	총 8 개지역 105,000명	수용된 주요 인 물	박금철(당정치위원비서, 67년숙청) 김창봉(부수상) 허봉학(중앙당 대남사업 총국장) 김광협(당중앙위비서, 67년숙청) 김도만(당중앙위비서, 67년숙청) 등
수 용 자 생활실태	종파분자, 반당·반혁명분자, 월북자 등 기본권박탈, 결혼·출산금지, 일일 12시간 강제노동, 영양실조로 사망자 속출		
시설경비	힘준한 산악계곡에 위치, 전기철조망, 지뢰부설, 중무장 경비		

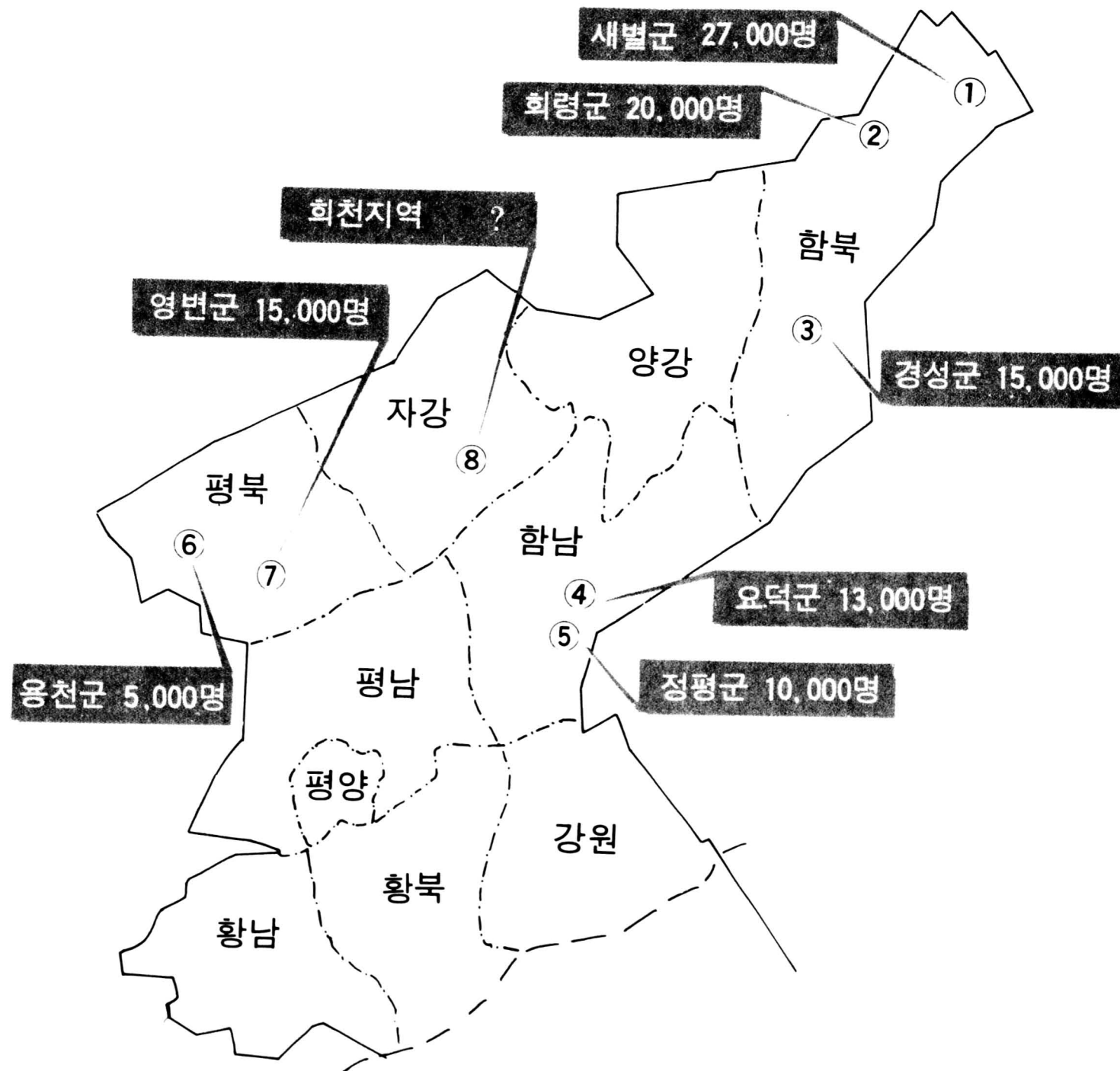

4. 주민 생활

○생활의 기본방식

한 국		북 한
<ul style="list-style-type: none"> ○인간존중, 개인존중 ○최선아의 실현 ○복지지향 	이 념	<ul style="list-style-type: none"> ○인간의 합목적성 부인 ○평등을 위장, 개인자유 구속 ○혁명지향 (“유토피아”약속)
<ul style="list-style-type: none"> ○자율적 선택 ○스스로의 행복 추구 ○공동의 선을 위한 협동 	삶의방식	<ul style="list-style-type: none"> ○타율적 통제 ○1인 1당 독재체제에의 예속 ○조직생활의 강화
<ul style="list-style-type: none"> ○개방적, 다양성 ○자율적, 개성우위 ○화합, 협동에 의한 진보성 	사 회 적 성 격	<ul style="list-style-type: none"> ○폐쇄성, 획일성 ○타율성, 집단우위 ○강제적 명령에 의한 혁명성

- 북한은 모든 주민으로 하여금 생활의 보람을 김일성과 당을 위하는데서,
그리고 당이 추진하는 혁명속에서 찾을 것을 강요
- 북한이 규정하는 “이상적인 인간”이란 김일성과 당을 위해서 살고 죽을
수 있는 사람을 의미

○의식주 생활







의복착용 실태

구분 직업별	하 기			동 기		
	외출및출장	근 무 시	평 상 시	외출및출장	근 무 복	평 상 시
노동자	Y샤스(테드롱) 양복 하의 (테드롱)	혼방직 작업복	남방샤스	마직외투 테드롱양복	혼방직 작업복	솜동복(상의) 테드롱 하의
사무원	샤스(테드롱) 양복하의 (모직)	비닐혼방 작업복	남방샤스 (테드롱)	모직외투 양복	솜동복 혼방직	솜동복(상의) 테드롱하의
학 생	남방샤스, 비닐혼방 하의	상 동	상 동	솜동복 (상의) 비닐혼방 하의	상 동	상 동

의류 공급



대 상	회 수	품목 및 수량	가격	○의류는 공급제 ○4호대상: 시·구역 군당비서·인민위원회 부위원장, II급기업소 이상의 당부위원장 지배인등 ○기타 필요한 의류는 자유구입이나 대부분 품귀 상태
노동자	년 1-2회	작업복 1착	무상	
학생	년 2회	교복 1착	염가	
기사·교원	3-4년 1회	저질의양복지 1착	"	
4호대상이상	2년 1회	양복지 1착	반액	

식 생 활

 당·정권기관부 간	백 미	700g
 군 인	백 미 잡 곡	700g
 중 노 동 자 (광부·선원)	백 미 잡 곡	700g
 일 반 사 무 원 자 노 동	백 미 잡 곡	600g
 대 학 생	백 미 잡 곡	600g
 고 등 중 학 생	백 미 잡 곡	500g
 인 민 학 생 양 자 (고령, 불구)	백 미 잡 곡	300~400g

- 배급은 통상 15일마다 실시하되 이중 2일분은“애국미”명목으로 공제
- 여행 및 출장시는 양표(100g, 200g등) 지참
- 농민의 경우, 연말결산분배에 의해서 현물과 현금을 분배, 그러나 실제 분배 몫은 양곡수매 기관을 통한 강제수매로 인해 노동자배급 수준임.
- 1982. 4. 14. 김일성은 시정 연설을 통해 “쌀은 곧 공산주의다”, “사회주의 건설에서 우선 선결되어야 할 것은 먹는 문제의 해결”이라는 등 북한의 식량 사정이 궁핍하다는 것을 시인

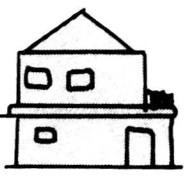
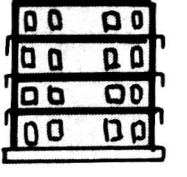
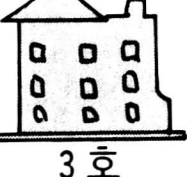
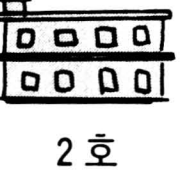
주 거 생 활

주 택 형	가 옥 구 조	입 주 자	비 고
단독고급주택  특호	<ul style="list-style-type: none"> ○ 독립식 단층 또는 2층 ○ 정원, 목욕탕 ○ 냉온방장치 ○ 수세식 변소 	<ul style="list-style-type: none"> ○ 당 및 정무원 부장급 이상 ○ 인민군 소장이상 	<도 시> ○ 점차 아파트화(평양시 50~60%) ○ 아파트는 고층화(8~15층), 방은 2~3개 정도 ○ 아파트는 대부분 수도화 <농 촌> ○ 점차 「문화주택」화 (전 농촌의 30% 정도) ○ 「문화주택」은 보통 1~2층으로 방은 2개씩 ○ 수도화실태 : 대부분 공동수도
신형고급아파트  4호	<ul style="list-style-type: none"> ○ 방 2~3개 ○ 목욕탕, 수세식 변소 ○ 냉온수시설 	<ul style="list-style-type: none"> ○ 중앙당과장, 정무원 국장급이상 ○ 대학교수, 기업소 책임자 	
신형아파트  3호	<ul style="list-style-type: none"> ○ 방 2개 ○ 부엌, 창고 	<ul style="list-style-type: none"> ○ 중앙기관지도원, 도급기관 부부장 이상, 기업소부장 ○ 교장, 대학교수 	
일반아파트  2호	<ul style="list-style-type: none"> ○ 방 1~2개 ○ 마루방 1, 부엌 1 ○ 공동목욕탕 	<ul style="list-style-type: none"> ○ 도급기관지도원, 기업소 과장급, 시·군급기관 과장 ○ 교원, 노력유공자, 인민군대위 	
집단공영주택  1호	<ul style="list-style-type: none"> ○ 방 1~2개, 부엌 1 ○ 방 2~3개의 기존 구옥 	<ul style="list-style-type: none"> ○ 말단 노동자, 사무원 ○ 변두리 협농원 	
농촌문화주택  1호	<ul style="list-style-type: none"> ○ 단층연립 ○ 방 2, 부엌 1, 창고 1 	<ul style="list-style-type: none"> ○ 협동농장원 	

○ 주택은 당 및 정권기관에서 배정하나 주택에 대한 개인소유권은 없으며 주택의 절대부족으로 결혼후 2~3년을 기다려야 배정 (1주택 2가구 거주)

○ 특권층의 주택은 그 신분과 직위에 따라 주거평수, 편의시설 등에서 차이

○ 남북한 주민의 기본일과 시간

(한 국)

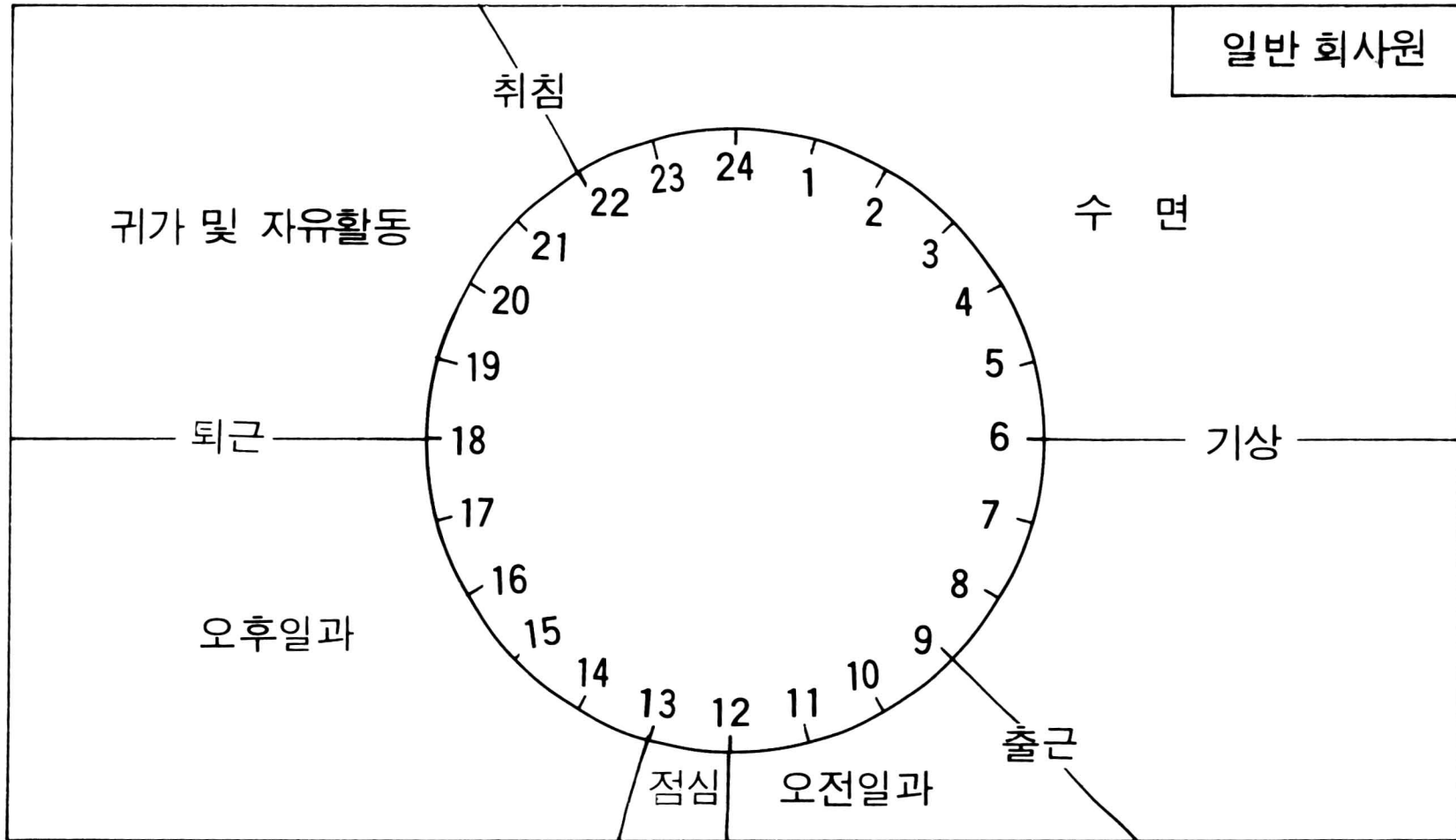

(북 한)

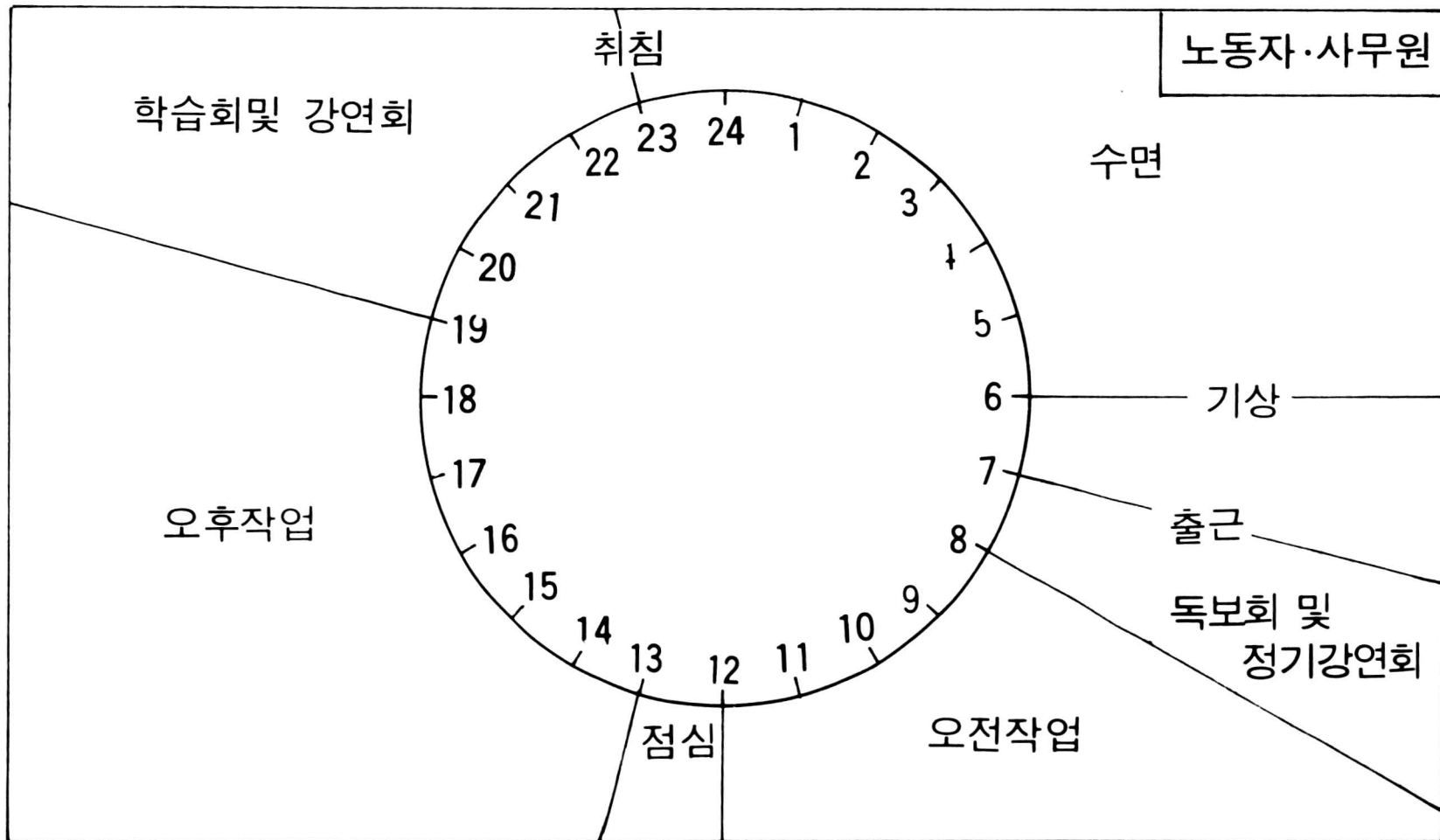

5. 물가 및 임금

○ 주요물가 비교

한국 :

북한 :

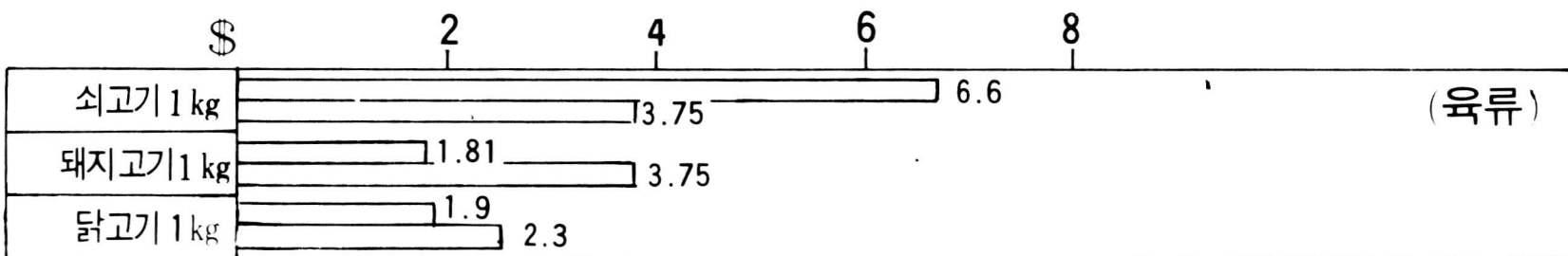
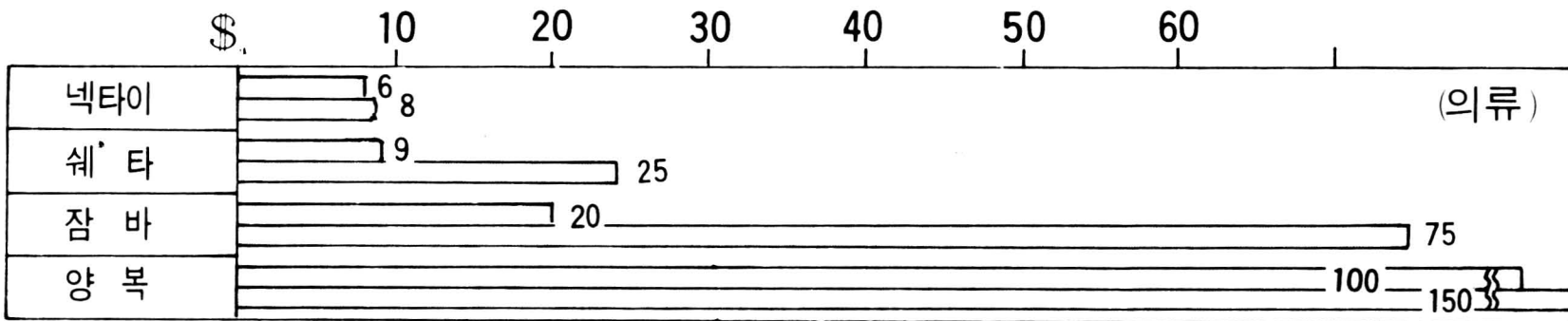
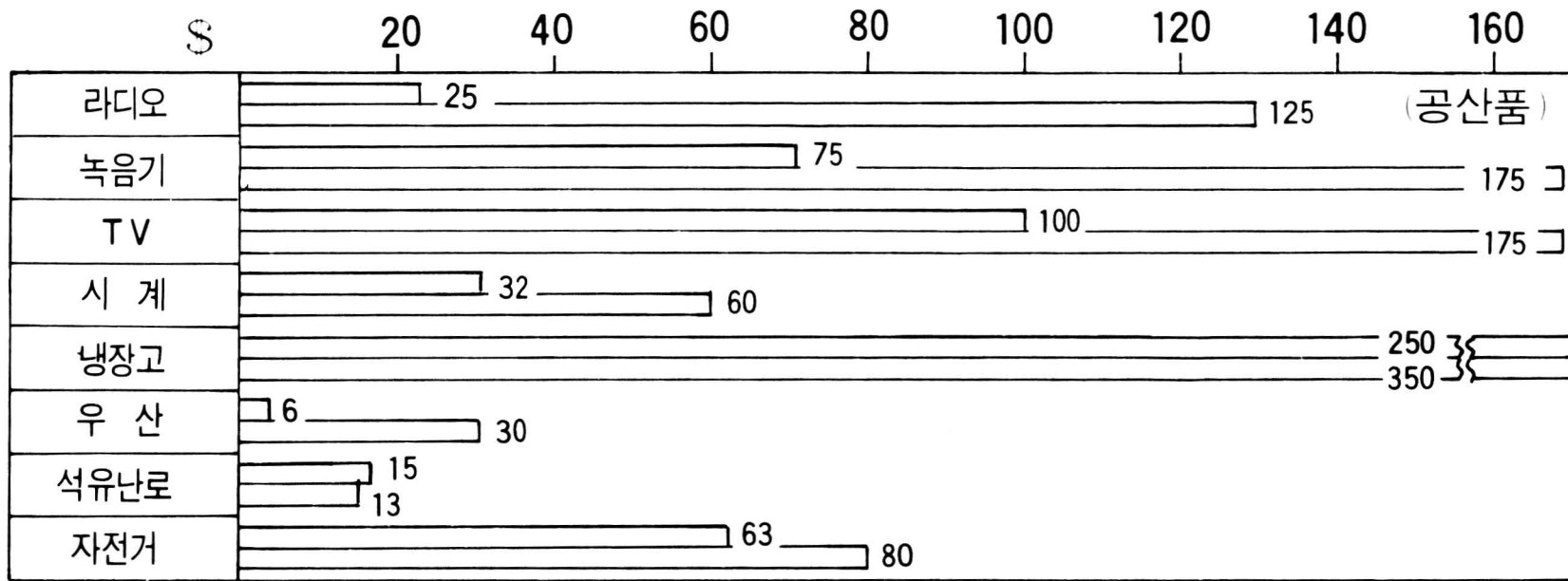

- 83년말 북한화폐 2.18원 : 1 \$로 환산
- 북한에서는 일반적으로 주식과 부식등은 저렴한 편이나 배급량이 소량이기 때문에 항상 부족한 상태 (주식의 암거래 경우, 배급가격의 약 100배)
- 라디오, TV, 냉장고등 주요 공산품 가격은 북한이 한국보다 1.5배 고가
- 손목시계(일제“세이코”)의 암거래 시세는 1,200원, 여자용 스카프는 90-100원(북한화폐)
- 쇠고기, 돼지고기등 육류는 공급 부족으로 일반주민들이 상점에서 쉽게 구입할 수 없으며 특별한 경우에(김일성 생일등) 소위 “특식”으로 배급, 때로는 육류대신 닭고기, 토끼고기로 대체 공급

○교육체계

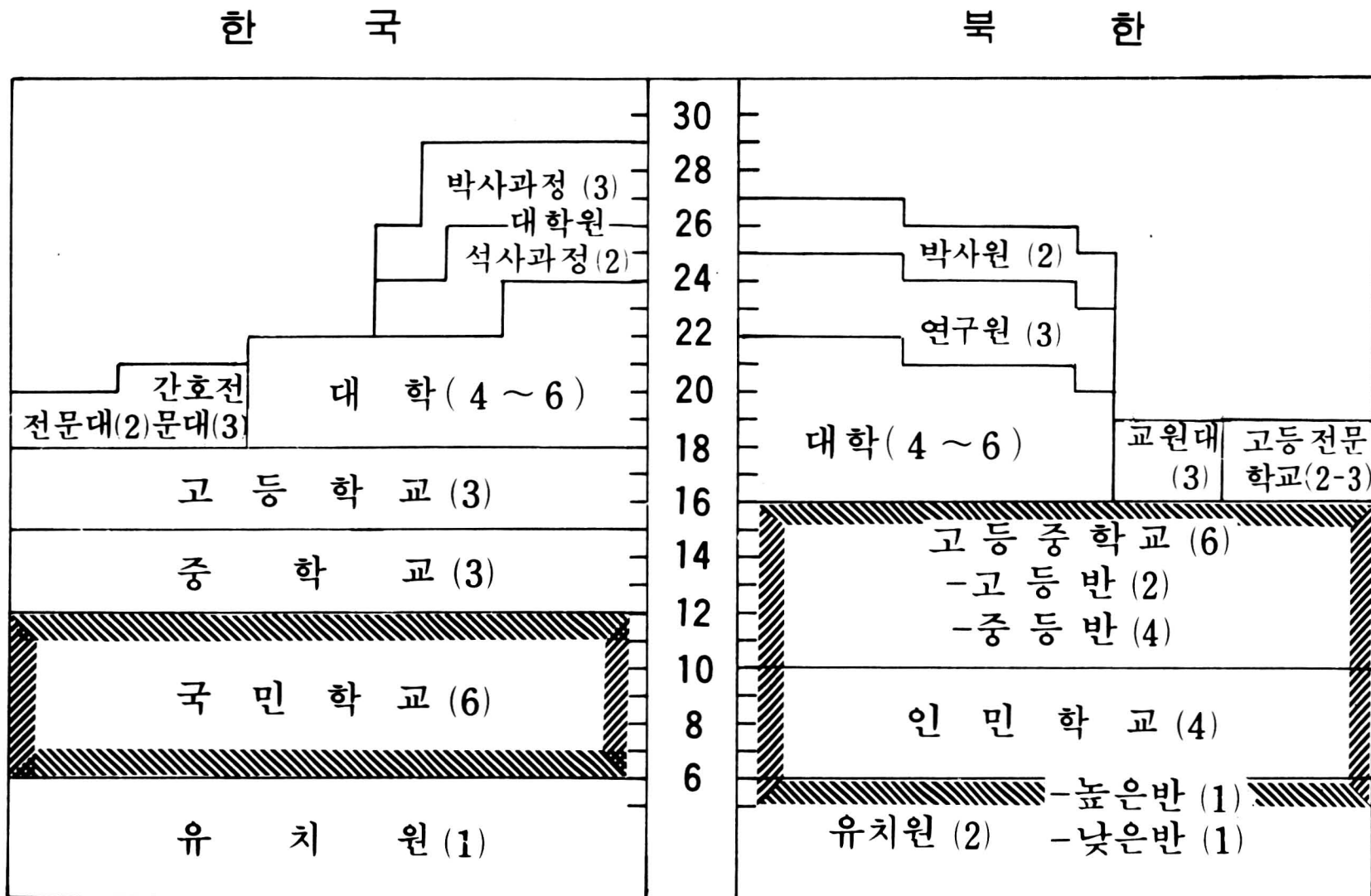





*범례 :  안은 의무교육기간임

- 북한은 당 5기4차 전원회의(1972. 7)에서 「10년제 의무교육과 1년간 학교전 의무교육」의 단계적 실시를 결정, 1975년9월에 「11년제 의무교육」이 완전히 실시되었다고 선전하고 있으나 부실한 상태임
- 북한의 의무교육은 학생들의 「사회주의 노동」을 의무화하여 고철수집 등 각종 사회 노동에 대한 댓가를 전제로 시행
- 북한은 초등교육에서 부터 당간부를 비롯한 특수계층의 자녀들을 대상으로 「혁명유자녀 학원」등과 같은 특권적인 특수교육 기관을 별도로 운영, 간부양성을 위한 차등교육을 실시.

○북한의 계층별 임금

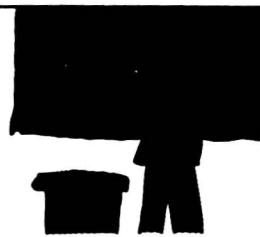
(단위 : 원, 1 \$ = 2.18원)

	고위관리 및사무직	정무원 및 당부장 특급기업소지배인	300~350
		도간부 및 군단위 책임자	100~150
		일반 사무원	70
	기술직	1~2급 기업소 공장지배인·기사장	150~200
		5등급 기술자	75~78
	노동자	광부·철공·제련공	130
		운전사·일반노동자	90
		상업일꾼·수매원	60~80
	교육자	교수·교원	200~250
		일반교원	80
	군인	장성급	250~490
		영관급	120~215
		위관급	84~110
	자유 전문직	의사	120~250
		배우	200~300

○노동자, 사무원의 경우 월 평균 70~80원(미화 35~40\$선)으로 정해 있으나 운전사, 수리공, 탄부등 노동일수대로 노임을 받는 도급노동자가 전체 노동자의 태반 이상을 차지하고 있는 것을 감안하면 실질적으로 평균임금은 이보다 낮은 실정임

6. 교육 현황

○교육목표 및 내용

한 국	북 한	
<p>○민주주의적 인간형성 - 창조, 봉사, 협동 정신 배양</p>	<p>목 표</p>	<p>○“공산주의 인간”으로개조 - “천인민의 혁명화”, “노동계급화”</p>
<p>○자기활동에 필요한 지식 및 전문가로서의 기본소 양 함양</p> <p>○건전한 도덕·윤리관 및 국가관 확립</p> <p>○개인생활과 사회생활을 영위할 수 있는 건강과 체력 배양</p>	<p>내 용</p>	<p>○공산주의 원리원칙 습득</p> <p>○“공산주의 도덕품성”을 지닌 혁명투사정신 부식</p> <p>○군사력 강화를 위한 체 력 단련</p>

○북한이 1977년 9월 채택한 「사회주의 교육에 관한 테제」 상의 “사회주의 교육의 내용”을 보면 정치사상 교양, 기술교양, 국방 체육을 강화토록 하고 있는바 이중 정치사상 교육을 최우선시 하고 있음.

○북한의 정치사상교육은 학생들을 소위 「주체사상」으로 무장시키기 위해서 당정책 교양과 혁명전통 교양을 강화, 김일성과 당에 충성심을 제고시키는 데 기본을 두고 있음.

○교육체계

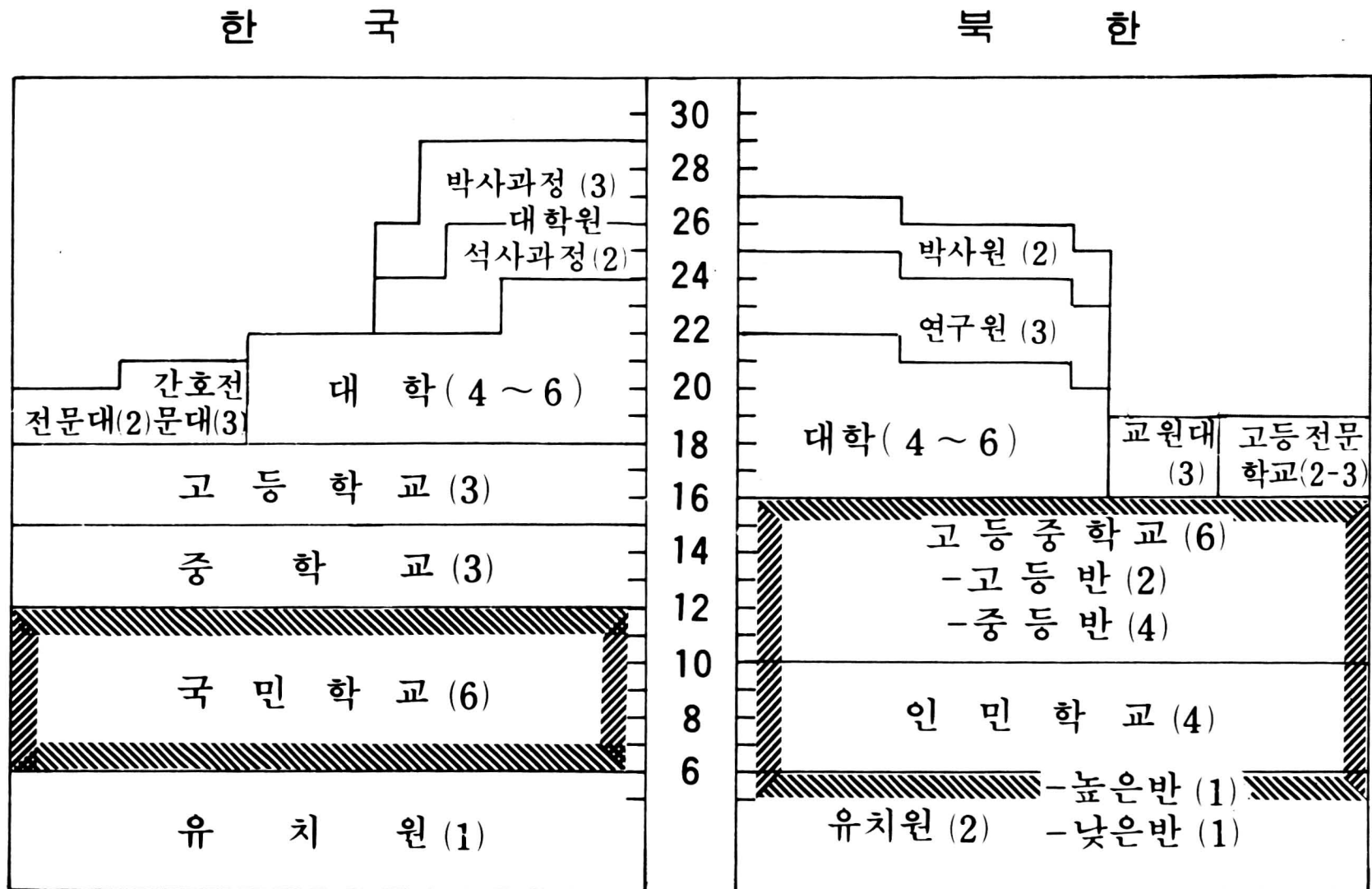

*범례:  안은 의무교육기간임

- 북한은 당 5기4차 전원회의(1972. 7)에서 「10년제 의무교육과 1년간 학교전 의무교육」의 단계적 실시를 결정, 1975년 9월에 「11년제 의무교육」이 완전히 실시되었다고 선전하고 있으나 부실한 상태임
- 북한의 의무교육은 학생들의 「사회주의 노동」을 의무화하여 고철수집 등 각종 사회 노동에 대한 댓가를 전제로 시행
- 북한은 초등교육에서 부터 당간부를 비롯한 특수계층의 자녀들을 대상으로 「혁명유자녀 학원」등과 같은 특권적인 특수교육 기관을 별도로 운영, 간부양성을 위한 차등교육을 실시.

○ 학 교

(1984년 9월 기준)

한 국

북 한

	유 치 원	약60,000 (탁아소포함)
5,183		
	국 민 학 교 (인민학교)	4,760
6,528		
	중 학 교 (고등중학교) 고 등 학 교	4,150
2,339		
1,566		
78	특 수 학 교	
122	전 문 대 학 (고등전문학교)	516
132 (38)	대 학 (교) 종 합 대 학	186 (1)

- 북한은 각 동·리등 행정단위와 직장단위로 유치원과 탁아소를 설치, 유아 때 부터 공산주의 사상주입 및 여성노동력의 착취를 제도화 하였음.
- 북한의 고등중학교 수가 많은 것은 학제상 국민학교 2년과정이 고등중학 교 과정에 편성된데 기인되나, 학교규모 및 학급수는 소규모임.
- 북한의 종합대학은 '김일성' 대학 1개뿐이고, 한국의 기술 양성소 수준인 농업·공업 대학과 정치대학·공산대학 등 특수분야의 대학이 대부분임.

○ 학생

(단위 : 천명)

한 국

북 한

254	유 치 원	3,600
5041	국민학교 (인민학교)	1,753
2,741 2,132	중 학 교 (고등중학교) 고등학교	2,438
13	특 수 학 교	
230	전문대학 (고등전문학교)	158
900	대 학 (교)	256
11,311	계	8,205

○ 교 원

(단위 : 천명)

한 국

북 한

1,513	유 치 원	1.40
233	국민학교 (인민학교)	40.75
66,498 67,443	중 학 교 (고등중학교) 고등학교	88.42
1,343	특 수 학 교	
6,413	전 문 대 학 (고등전문학교)	
25,373	대 학 (교)	7.10
300,816	계	276.27

○북한 교과서의 내용

(주제별 빈도)

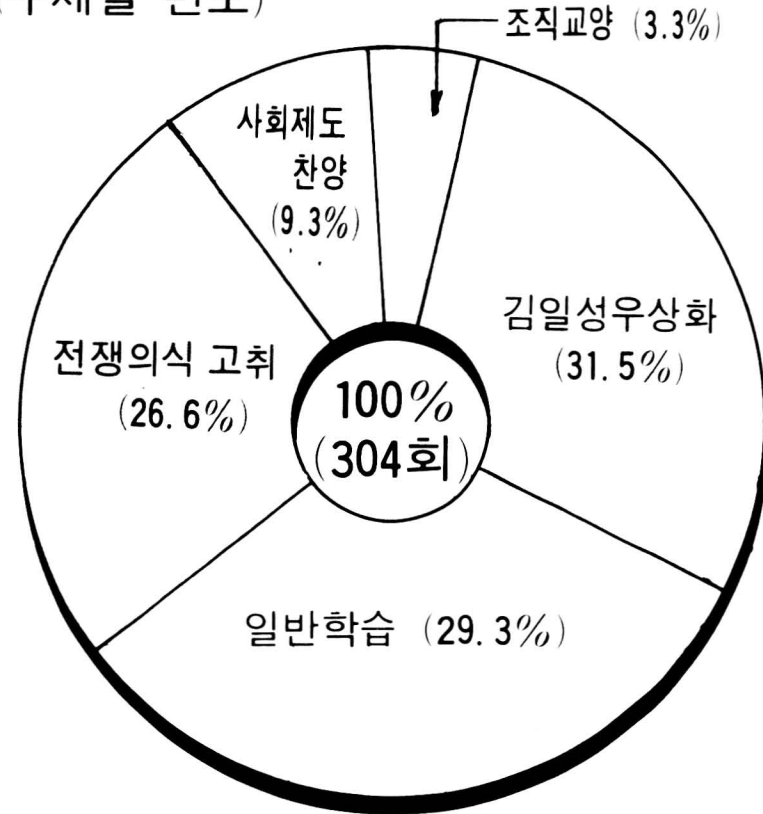

북한의 「인민학교」1학년 7개과목 중에서 김일성찬양, 전쟁의식 고취등의 용어나 문구를 사용한 총회수 (304)에 대한 내용별 비율.

(과목별 빈도)

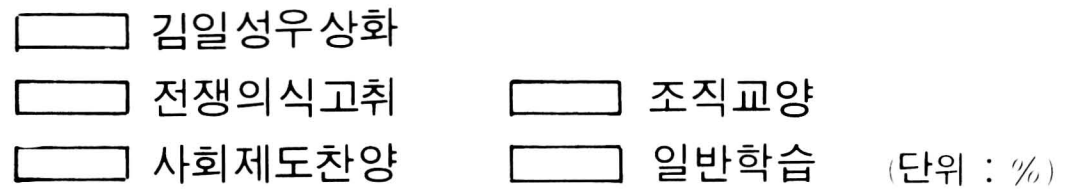

국 어	40	40	12	8	
산 수	13.2	25.6	8.3	4.1	48.8
공산도덕	44.2	34.6	21.2		
음 악	22.2	33.3	16.7	11.1	16.7
도면공작	8.2	32.7	2.0	2.0	55.1
글 씨	100				
김 일 성 혁명활동	100				

○ 학생 활동

한 국

소년단·소녀단



- 유년대~국민학교 4년이상
- 소년대~중학생 (12~15세)
- 년장대~고등학생 (15~18세)
- 활동 : 품성향상, 체력증진, 사회봉사

학생회



- 중학교 전교생 (학교단위)
- 자치활동 : 교내외 생활, 문화·체육·교양활동

학도호국단



- 고등학교, 대학교 전교생
- 군사훈련 및 사회봉사활동

북 한

소년단



- 인민학교 2학년~고등중학교 4학년
- 공산당 후비대 준비
- 각종 학습 및 과외활동

붉은청년근위대



- 고등중학교 고등반 (14~16세)
- 교원 대학생 전원 (16~19세)
- 활동 : 군사훈련, 반혁명요소 적발

사회주의노동청년동맹



- 14세 고등중학교 4년~만 30세 이하
- 당의 후비대, 전위대 역할
- 각종 학습 및 과외활동

7. 문화 생활

○문예정책

한 국	목 적	북 한
<ul style="list-style-type: none"> ○내심의 욕구에 의한 미의 창조와 가치의 추구 ○민족문화 예술의 계승, 발전 ○국민생활의 정서함양 	목 적	<ul style="list-style-type: none"> ○당정책 구현 및 공산주의선전 ○공산주의적 인간개조 ○노동의욕 제고 ○김일성 가계 우상화
<ul style="list-style-type: none"> ○생산적인 문화예술 풍토 조성 ○자조, 자립, 자위하는 사회 기풍조성 ○민족고유문화 전승 개발 ○국민적 자각과 사명감 고취 ○국가발전상 홍보 ○민족의 주체성과 승공의식 함양 	기본방향	<ul style="list-style-type: none"> ○사회주의적 사실주의원칙 구현 형식 : 민족적 특성 반영 내용 : 사회주의, 공산주의 합리화 ○당성, 계급성, 인민성의 원칙 구현 <ul style="list-style-type: none"> - 목적의식성(당성) - “프롤레타리아”계급의 이익추구(계급성) - 인민의 이익에 기여 (인민성) ○작품의 계획 생산

○김일성은 “문학·예술은 근로자들을 공산주의적으로 교육하여 온 사회를 혁명화, 노동계급화하는데 큰 역할을 맡고 있기 때문에 근로자들을 공산주의 세계관으로 무장시키기 위한 혁명적인 작품을 더 많이 창작하는데 목적이 있다”고 역설(1970. 11. 제 5 차당대회시 사업총화보고)

○북한의 전통문화 말살 사례

구 분	내 용
고 전	<p>○계급투쟁적측면 강조</p> <ul style="list-style-type: none"> - 홍부전 : 착취계급과 인민간의 대립투쟁으로 해석 - 홍길동전 : 봉건적 신분제도에 반대하는 농민들의 봉기를 묘사한 것으로 해석 - 춘향전 : 반 인민성을 폭로한 작품으로 해석
전통음악	<p>○12개의 가야금줄을 18개 이상으로 음량 변조</p> <p>○국악의 탁음을 “착취계급에서 나오는 것”이라고 규정</p> <ul style="list-style-type: none"> - 청음만을 사용, 규제 *관소리는 “사람들을 흥분시키지 못하고 투쟁으로 선동하지 못한다”는 이유로 금지
미 술	<p>○수묵화 금지, 채색화만 허용</p> <ul style="list-style-type: none"> - 산수화가 없어진 반면 주민생활 그린 풍속화 강조

○북한의“전통문화”는 계급투쟁의 원칙 및 사회주의적 민족문화 육성이라는 원칙아래 이질적인 민족문화로 변질되어가고 있음.

○종 교

한 국 북 한

종교의 자유보장(제19조)	헌법규정	신앙의 자유와 반종교선전 자유 (제54조)
유교·불교·기독교·천주교 등 10여개	종교단체	대남선전 목적용 위장종교단체 설립 (3개단체)
32,000여개	교회·사찰	사찰 → 유적으로 일부 보존 교회 → 탁아소, 창고로 이용
각종파 2,800여만명	종교인수	신도 없음
자유활동	종교의식	의식 일체 불허

○김일성의 종교관 : “종교는 일종의 미신이다. 예수를 믿든지 불교를 믿든지 그것은 본질상 다 미신을 믿는 것이다. 종교는 역사적으로 지배계급의 수중에 장악되어 인민을 기만하여 착취, 억압하는 도구로 이용되었으며 또 근래에 들어와서는 제국주의자들이 후진국가 인민들을 침략하는 사상적 도구로 이용되었다”고 왜곡선전(출처 : 김일성저작선집 1 권)

- 기독교 : 피착취 근로대중의 해방투쟁을 말살하고 착취제도를 영구화하기 위한 착취계급의 정신적 도구

- 불 교 : 봉건지배 계급의 사상적 지배도구로 이용

- 유 교 : 부르주아 사상과 함께 주요투쟁대상의 하나
(출처 : 북한간행 “정치사건”)

○언론·출판

(1984년 기준)

한 국		북 한
○뉴스의 전달 ○오락·교양 수단	언론의 기능	○주민통제 및 사상교양수단. ○김일성 부자 우상화 선전.
중앙지 : 6 개 지방지 : 10개 경제지 : 2 개	신 문	중앙지 : 4 개 지방지 : 10개
중앙방송국 : 2 개소 지방방송국 : 40개소 특수방송국 : 3 개소 (극동, 아시아, 기독교)	라디오방송	중앙방송국 : 2 개소 지방방송국 : 16개소 통혁명당방송국 : 1 개소 (대남흑색방송)
중앙방송국 : 4 개소 (KBS. 1.2.3.MBC) 지방방송국 : 23개소 *전부 칼라방송	T V 방송	중앙텔레비전 : 1 개소 개성텔레비전 : 1 개소 (대남선전용) *특별한 경우에만 칼라 방영, 평시에는 흑백
연 합 통 신	통 신	조선 중앙 통신
1,641종	정기간행물	135종

○金日成은 “신문, 잡지, 서적 같은 출판물이야말로 당과 대중을 연결시키는 중요한 수단이며 당이 제시하는 혁명과업 실천을 위해 노동대중을 조직 동원하는 선전·선동의 도구”라고 규정

○ 언 어

북한의 언어 이질화 사례

구 분	용 어	의 미
형용사, 동사, 부사의 변질	얼빠한 슴새다 무어 주시고 은을 내다 무연하다 이악하게든	얼빠진 조금씩 새다 조직하여 주시고 효과를 내다 무질서 하다 악착스럽게
호전적, 선동적 용어	각을 뜨다 까부시다 투쟁 (계급투쟁, 비타협적 투쟁) 전투 (모내기전투, 전투적과제)	사지를 도려내다 쳐부시다 운동 일, 과업
적개심고취 용어	개, 승냥이, 주구, 원썩 등	
노력착취 용어	평양속도, 천리마 속도, 3대혁명 붉은기 쟁취운동	
한자어 개조	교 편 물 박 힘 표 이 신 작 칩 직 관 물 만 부 하	교육보조자료 명 세 표 술 선 수 범 전 시 장 짐이 가뜩 실림
도입 외래어	그 룹 빠 깜 빠 니 아 뜨 락 토 르	단 체 군중운동 트 랙 터

8. 명절 및 관혼상제

○명절 및 공휴일

한	국	북	한
신정	1. 1	신정	1. 1
3·1절	3. 1	김정일생일	2. 16
식목일	4. 5		
석가탄신일	음력 4. 8	김일성생일	4. 15
어린이날	5. 5	국제노동자절	5. 1
현충일	6. 6		
제헌절	7. 17		
광복절	8. 15	해방기념일	8. 15
추석	음력 8. 15		
국군의날	10. 1	정권창건기념일	9. 9
개천절	10. 3		
한글날	10. 9	노동당창건일	10. 10
성탄절	12. 25	헌법절	12. 27

○명절에 있어 북한은 민족고유의 전통적인 명절을 일체 인정하지 않고 있으며 그대신 공산주의사상 고무와 김일성부자 이상화를 위해 “4. 15일과 2. 16일”등을 명절로 만들어 대대적인 축하행사를 하고 있음.

- 김일성생일을 “민족최대의 명절”로 하여 충성의 선물 바치기, 예술공연, 체육행사, 토론회와 전시회등 대내외 각종 축하행사를 진행

○관혼상제

한 국

북 한

<ul style="list-style-type: none"> ○배우자 선정시 남녀당사자 간의 자유로운 의사에 따라 선택 ○년령 · 하객 · 예식 자유 	<p>결혼</p>	<ul style="list-style-type: none"> ○배우자 선정시, 당성·출신 성분에 의해 기관의 사전 승인 필요 ○년령제한 : 남29, 여 27 ○결혼택일 : 생산에 지장이 없는 공휴일 택일 ○식순 : 김일성 초상화 밑에서 “김일성과 당에 대한 충성 맹세” (“붉은 혁명 가정”의 탄생으로 간주)
<ul style="list-style-type: none"> ○자유로이 실시 	<p>회갑</p>	<ul style="list-style-type: none"> ○노력동원 목적에서 “60청춘, 90회갑” 구호 아래 회갑연은 대부분 생략
<ul style="list-style-type: none"> ○고인을 애도하고 명복을 비는 정중한 의식하에 진행 	<p>장례</p>	<ul style="list-style-type: none"> ○인간으로서 이용 가치가 끝나 노동력이 상실된 물체를 처리하는 절차로 간주 ○일정한 의식없이 화장 및 공동 묘지에 매장
<ul style="list-style-type: none"> ○정중한 의식하에 고인을 추모 	<p>제사</p>	<ul style="list-style-type: none"> ○조상숭배를 복고주의적 병폐 및 봉건적 잔재로 비판 ○제일(祭日)은 고인생존시의 “혁명과업”에 대한 비판의 기회로만 인정
<ul style="list-style-type: none"> ○자유로이 실시 	<p>성묘</p>	<ul style="list-style-type: none"> ○허례와 낭비로 규정, 원칙적으로 금지

한국은 전통적인 가족 제도의 기본구조위에서 관혼상제를 중시하고 그 자체를 미풍양속으로 삼고있는 반면, 북한은 이를 복고주의적인 경향이라던가 봉건적 잔재로 규정, 말살시키고 있음.

9. 체 육

○체육정책

한 국		북 한
○신체 활동을 통한 집체적 정신적 사회적으로 완성된 전인 형성	목적	○집단주의 정신과 혁명적 동지애, 공산주의 품성을 배양 -국방력을 강화하고 사회주의 건설에 이바지
○국민체력 향상을 위한 건민 정책 ○스포츠를 통한 국위선양	방향	○국방 체육의 대중화 ○체육의 당적 통제와 획일화 ○생산노동과 체육활동의 결합 ○체육을 통한 김일성우상화 추구

○국제기구가입

	한 국	북 한
국제올림픽위원회 (IOC)	1947. 6	1963. 11
국제대학스포츠연맹 (FISU)	1967. 8	1965. 8
아시아올림픽평의회 (OCA)	1982. 11	1982. 11

○종목별 국제경기연맹가입

한국단독가입	남북한동시가입	북한가입
		<p>북한은 공산권내의 국방체육대회 및 종목별 「사회주의 나라 친선경기대회」 참가. 군사 3종경기 등 15종목</p>

○종목별 아시아경기연맹 가입

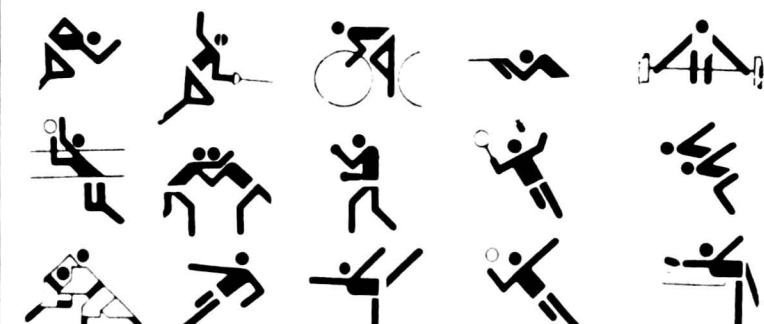
한국단독가입	남북한동시가입
	

○체육시설현황

한 국

북 한

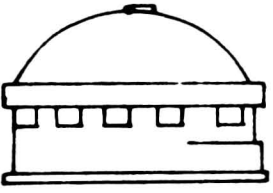
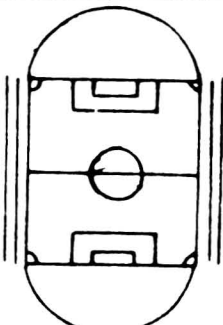
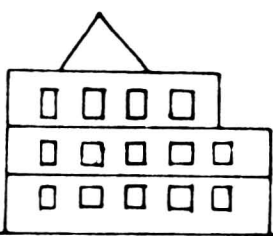
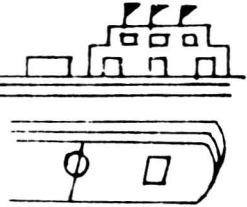
1	 체육시설	10만명이상수용	1
9		3만명이상수용	6
25		1만명이상수용	6
13	 경기장	종합경기장	4
44		공설경기장	9
52		실내체육관	30여개
413		소규모체육관	350여개
5	 체육학교	체육대학	1
7		체육전문대학	
1		체육고등학교	
2		체육중학교	
		체육고등전문학교	9
2	 선수촌	선수촌	1 (남포체육촌)
2 (소년체전·전국체전)	전국규모체육대회 (종합체육경기)		5 (만경대상체육대회등)
5,992 (종목별단체)	체육팀 (공·사설팀 망라)		40 (종합체육단)
78,414	체육선수 (등록·공인된 자)		

- 한국통계 : 체육부 발간 '83체육부 업무보고
- 북한통계 : 국토통일원 자료 및 '83북한총람

○국제경기 메달획득현황 비교

<u>올림픽 경기</u>		출전종목	메 달			계	선 수 단	
			금	은	동		임 원	선 수
1972 뮌헨	한국	8		1		1	22	46
	북한	10	1	1	3	5	20	62
1976 몬트리올	한국	5	1	1	4	6	22	50
	북한	10	1		1	2	29	61

<u>아시아 경기</u>		출전종목	메 달			계	선 수 단		순 위
			금	은	동		임원	선수	
1974 테헤란	한국	15	16	26	15	57	50	178	4
	북한	14	15	14	17	46	70	162	5
1978 방콕	한국	17	18	20	31	69	72	203	3
	북한	13	15	13	15	43	95	129	4
1982 뉴델리	한국	20	28	28	37	93	126	280	3
	북한	15	17	19	20	56	65	212	4

* 종목별 남북한 대결 : 1945. 12~1983. 10 현재 16개 종목, 35여회

* 북한은 입상가능 종목만 출전 경향(육상(여), 사격, 체조, 빙상등)

V. 군사현황 비교

1. 군사정책

한 국		북 한
<ul style="list-style-type: none"> ○방위태세의 완비 ○안보협력체제의 강화 ○한반도 평화와 안전을 목적으로 힘의 우위확보 	정책기조	<ul style="list-style-type: none"> ○단기독자전 수행능력 확보 ○4대군사노선 관철, 총동원 태세 견지
<ul style="list-style-type: none"> ○적정수준의 국방력 건설 ○예비전력의 정비 강화 	당면정책	<ul style="list-style-type: none"> ○군비 강화 ○예비전력의 극대화
<ul style="list-style-type: none"> ○국토방위의 신성한 의무 수행 ○조국의 평화통일을 위해 북한의 무력도발 억제 	군의성격	<ul style="list-style-type: none"> ○당의군대, 혁명적 군대 ○방위가 아닌 혁명을 위해 언제든지 동원 가능 ○김일성의 사병화

〈북한의 대남도발 현황〉

- '53년 휴전 이후 '83말현재 : 78,249회
- '83년중 주요도발 :
 - 6. 19 파주군 문산천 무장간첩 3명 침투
 - 8. 14 울릉도 근해 간첩선 출현, 격침
 - 10. 9 아웅산 묘소 암살 폭파 만행
 - 12. 4 부산 다대포 간첩 2명 침투 등



2. 병력 및 장비

가. 병력

(1983년 기준)

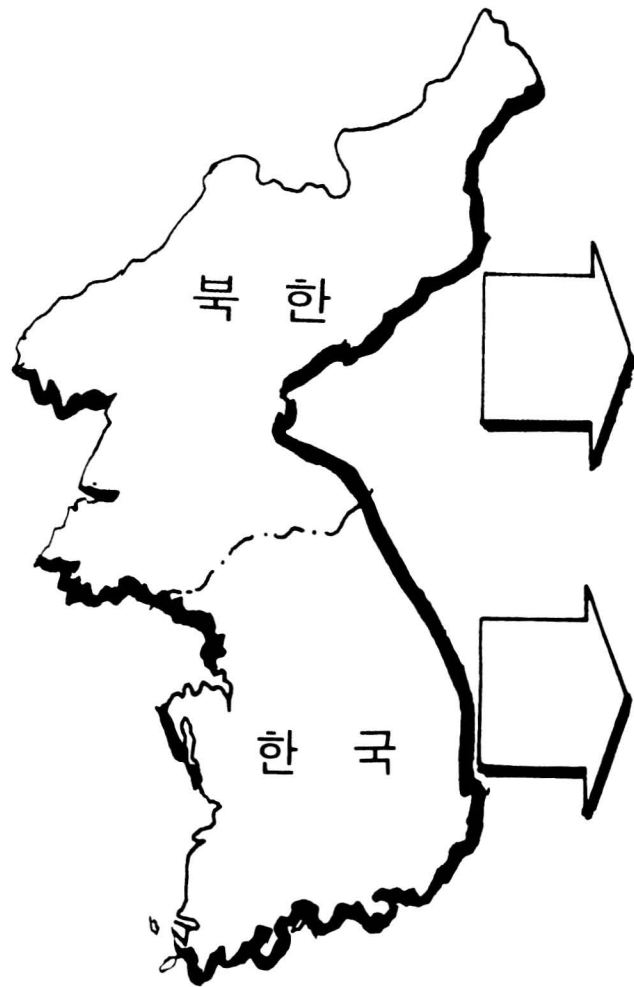

정규 병력	예비 병력
○총 병력 : 785,000 - 육군 : 700,000 -해군 : 34,000 -공군 : 51,000	○총 규모 : 5,170,000 -노농적위대 : 3,080,000 -교도대 : 1,010,000 -청년근위대 : 1,080,000
○총 병력 : 622,000 -육군 : 540,000 -해군 : 49,000 -공군 : 33,000	○총 규모 : 5,780,000 -예비군 : 3,600,000 -학도호국단 : 2,180,000

○북한은 한국보다 우위의 병력규모를 유지하고 있으며, 유일체제의 속성상 최단시간내 모든 역량을 전시체제로 조직화 할 수 있는 동원능력을 보유하고 있음.

○우세한 병력을 배경으로 선제기습과 속전속결을 통해 전쟁의 주도권을 장악한다는 군사전략 개념을 갖고 있음.

나. 장 비
육 군

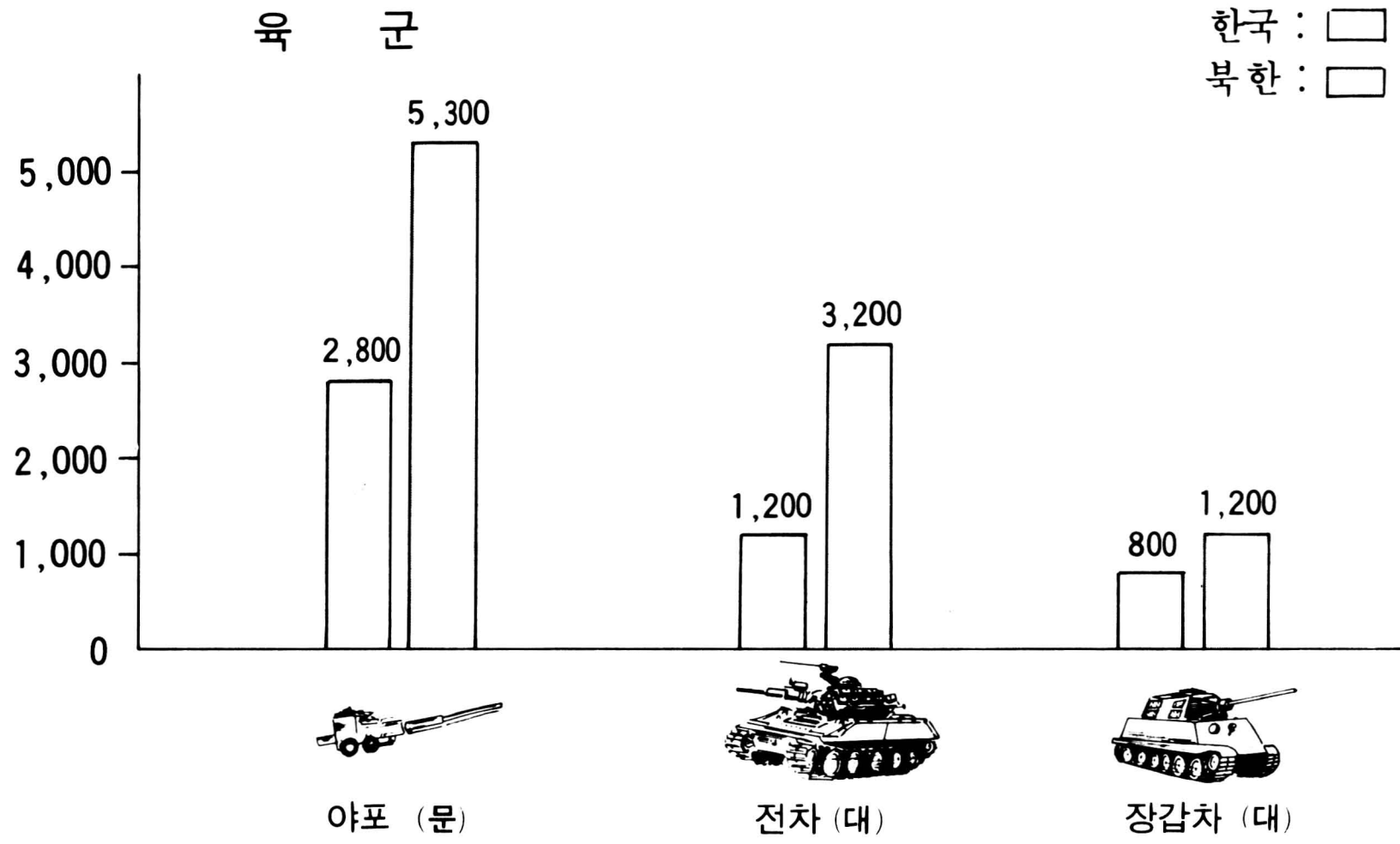

해 군

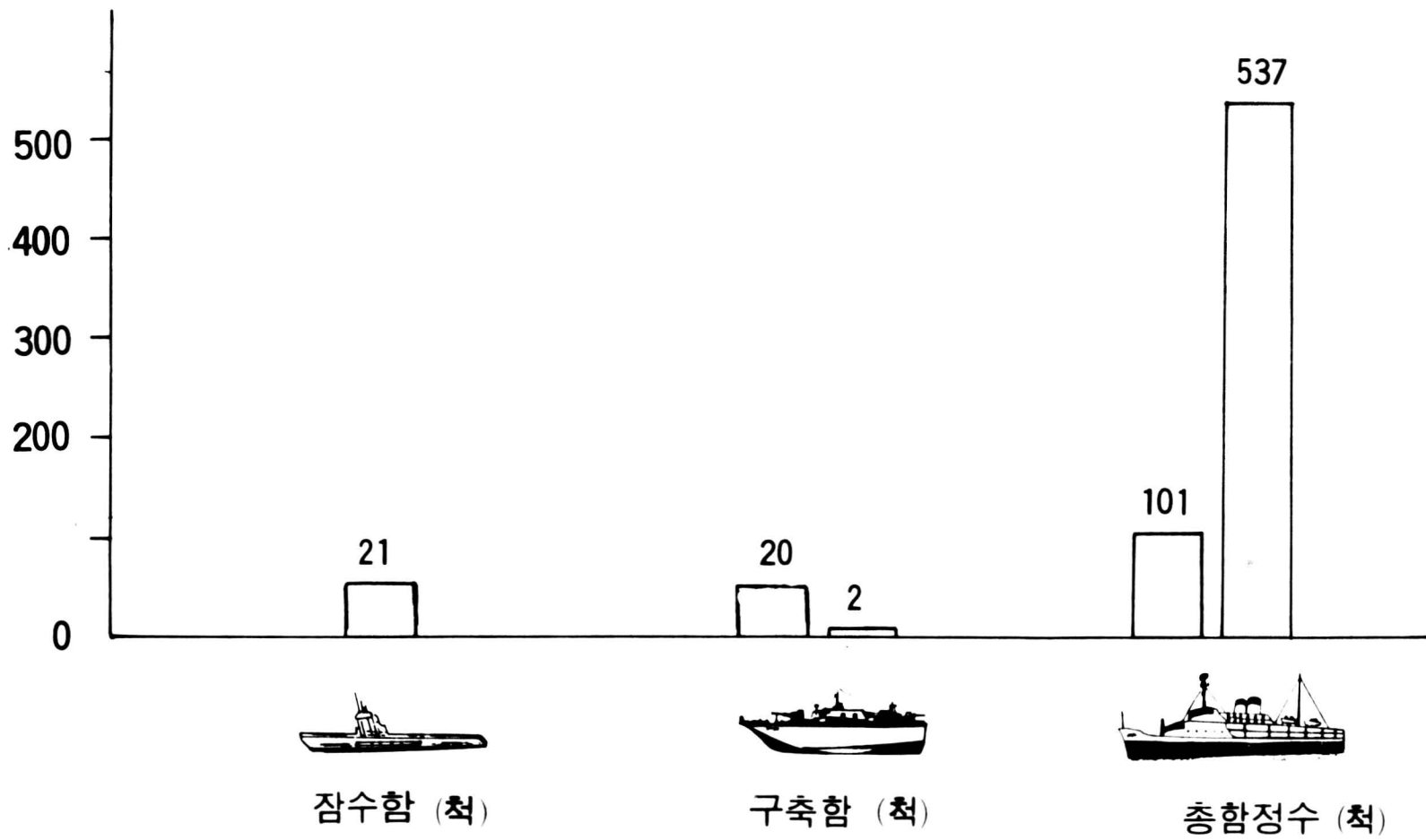



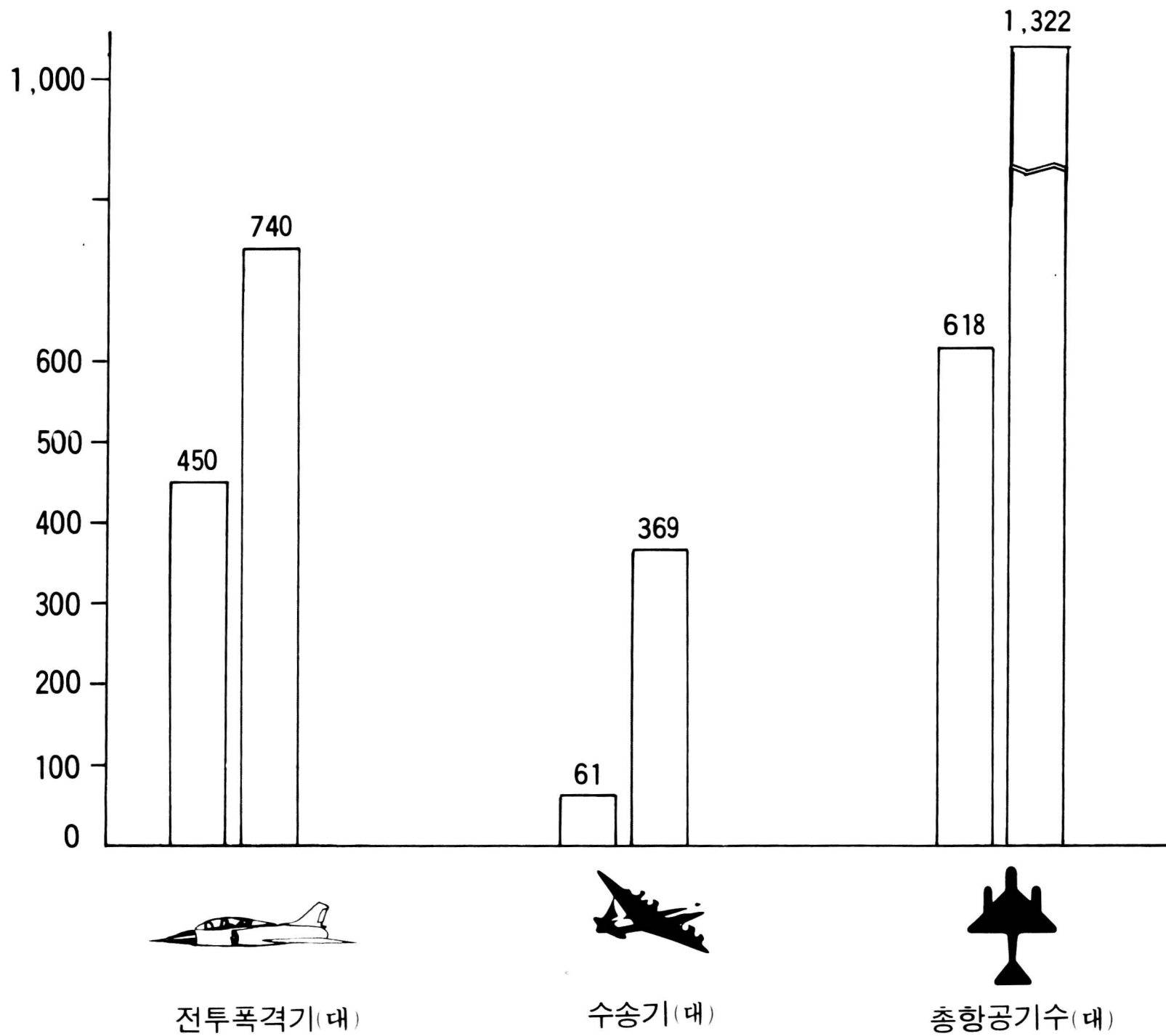

공 군

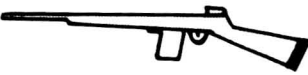
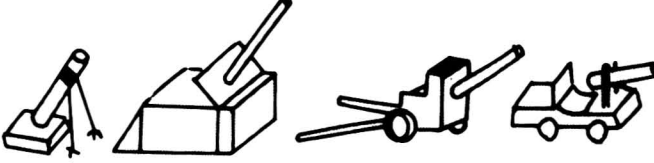

- 북한은 최근 몇년간 “속도전”이라는 구호하에 군의 기갑화 및 기동화에 주력, 선제공습공격 능력을 강화해 왔고, 최신 전자장비를 도입, 현대전 수행에 대비해 왔음.
- 북한은 기갑부대와 화력증강에 치중, 무기체제의 질적면에서도 상당한 수준에 있으며, 자체생산 가능한 고도정밀 전자 유도무기 개발에 주력하고 있음.

3. 예비전력 (장비 및 훈련)

한 국	민간	북 한
 MI CAR	 개인화기	 AK (100%보유)
점차적 확보로 80년중 보유예정	공용화기	교도대의경우 보병사단 중장비 60~70%보유  박격포 대공포 야포 대전차포
예비군 일반 연84 <input type="text"/> 동원 연100 <input type="text"/>	훈련시간	노농적위대 연160 교도대 연440
병영훈련시 소화기 장비	<학생>  장 비	소화기 100% 보유 공용화기 일부 보유
216 <input type="text"/>	(고등학생)	528
	훈련시간	(병영집체훈련 1개월)
128 <input type="text"/> (병영집체훈련 6일)	(대 학생)	1,645
		(병영집체훈련 3개월)

○북한의 예비군의 개념은 체제를 보위하고 정규군을 지원하는 역할을 하는 것이나, 실질적으로 편제와 장비로 보아 교도대와 노농적위대는 독자적인 전투 능력을 보유하고 있는 준 정규군 수준의 병력임.

Ⅵ. 외교현황 비교

1. 외교정책

한 국		북 한
<ul style="list-style-type: none"> ○ 평화통일 기반조성을 위한 통일안보 외교 ○ 국제협력을 위한 경제 외교 ○ 인류문화의 공동증진을 위한 문화외교 	기본목표	<ul style="list-style-type: none"> ○ 한반도 전체의 공산화 혁명을 위한 “국제혁명 역량” 강화 ○ “미제”의 국제적 고립
<ul style="list-style-type: none"> ○ 미·일등 우방국가와의 우호협력관계 강화 ○ 경제외교 강화로 국력 신장 ○ 개도국 등 제3세계국가들과의 협력유대 관계 형성 ○ 공산권 국가들과의 관계개선 	당면정책	<ul style="list-style-type: none"> ○ 중·소등 공산국가들을 기본적인 혁명지원 역량으로 간주, 관계유지 및 단결 강화 ○ 비동맹국 및 제3세계 국가를 보조적 혁명지원 역량으로 간주, “공동전선” 형성 및 유대 강화 ○ 미·일등 서방국가들을 예비적 혁명지원 역량으로 평가, 이들 국가들과의 관계개선 모색
개방적·탄력적·유연성	성 격	이데올로기적 교조성, 혁명성

2. 외교정책의 전개과정

한 국		북 한
<ul style="list-style-type: none"> ○서방 자유주의 국가와 수교 관계 확대 ○한·미 상호방위조약으로 미국과의 관계 강화 ○원칙 준수 	<p>1950년대 외교 체제 정비기</p>	<ul style="list-style-type: none"> ○중·소 공동의존 체제로 전환 ○경제 재건에 외교역량 집중
<ul style="list-style-type: none"> ○미국 중심의 일변도 외교에서 다원적·적극적 외교 활동 전개 ○한·일 국교정상화 추진 (1965) ○대중립국외교 강화 	<p>1960년대 외교적 도약기</p>	<ul style="list-style-type: none"> ○한반도 적화통일을 위한 국제적 지원세력 확보주력 ○중·소 등 거리외교 추구
<ul style="list-style-type: none"> ○경제력 바탕의 실리외교 추구 ○적대국에 대한 수교노력 강화 	<p>1970년대 경쟁 관계 돌입기</p>	<ul style="list-style-type: none"> ○적극적인 다변외교 침투 활동 전개 ○국제기구 가입 및 대외 선전활동 강화
<ul style="list-style-type: none"> ○80년대 평화통일 외교정책의 기본방향 제시 ○한반도 평화정착 및 평화통일을 위한 현실적 기반 조성 ○제3세계 및 공산권국가와의 협력증진 및 관계개선 노력 	<p>1980년대 한국의 대북 우위기반 조성기</p>	<ul style="list-style-type: none"> ○비동맹 외교에 중점 ○자본주의 국가와의 친선 및 경제교류도모

3. 수교현황

○수교국수 변화추세 비교

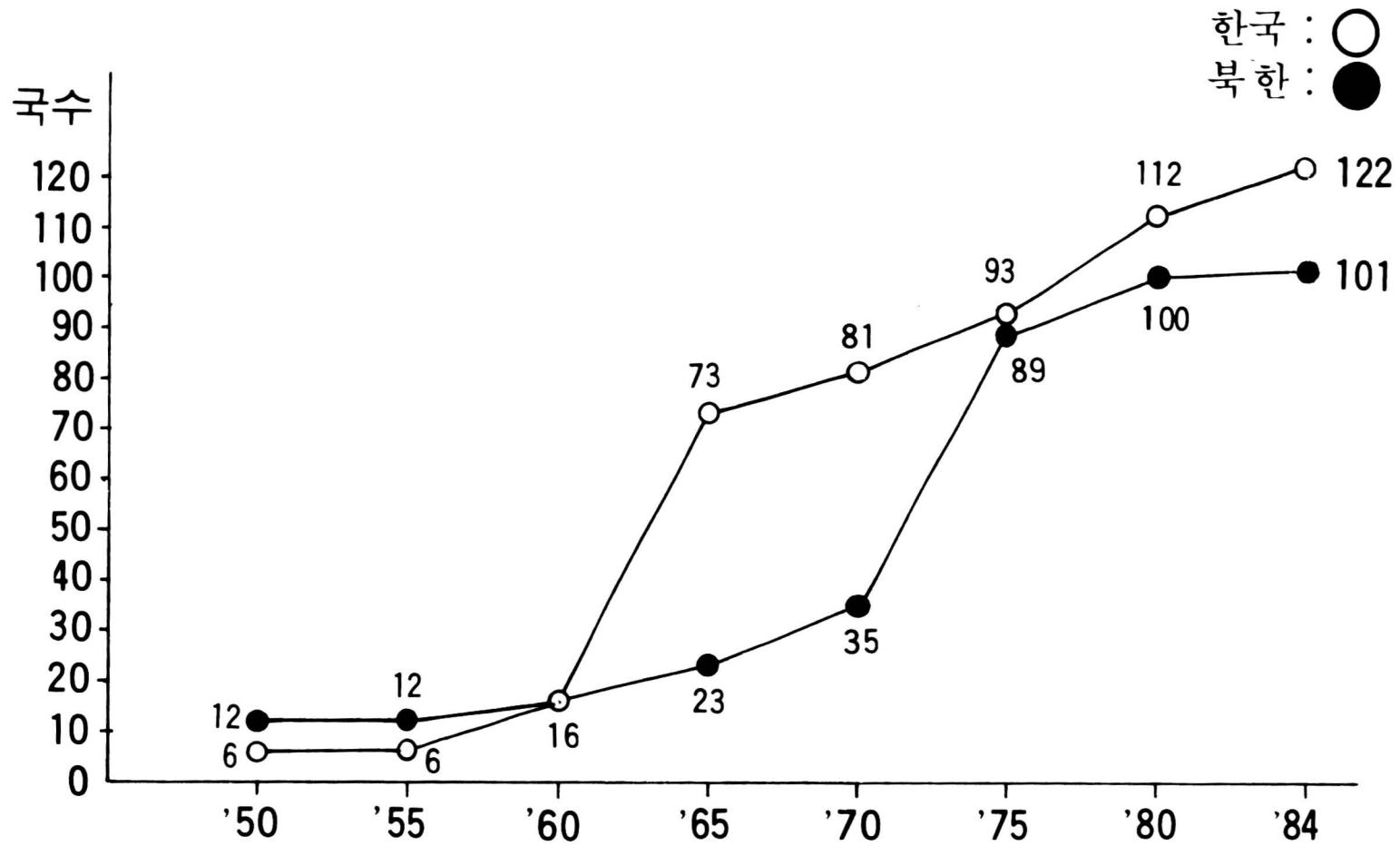

○수교국 현황 (122 : 101)

한 국						북 한					
56						35					
단독수교국 (56 : 35개국)											
동시수교국 (66개국)											

○1983. 10. 9. 한국외교사절단에 대한 버마 아웅산 국립묘지 폭파사건이 북한의 소행으로 판명됨에 따라 버마정부는 동년 11. 4. 북한과 외교 관계를 단절하고 정부 승인을 취소

○이어 코스타리카('83. 12. 7), 코모로('83. 12. 21), 서사모아('83. 12. 23)도 북한의 만행을 규탄하고 외교관계를 단절하였음.

○ 지역별 수교

(1983년 기준)

한국
북한

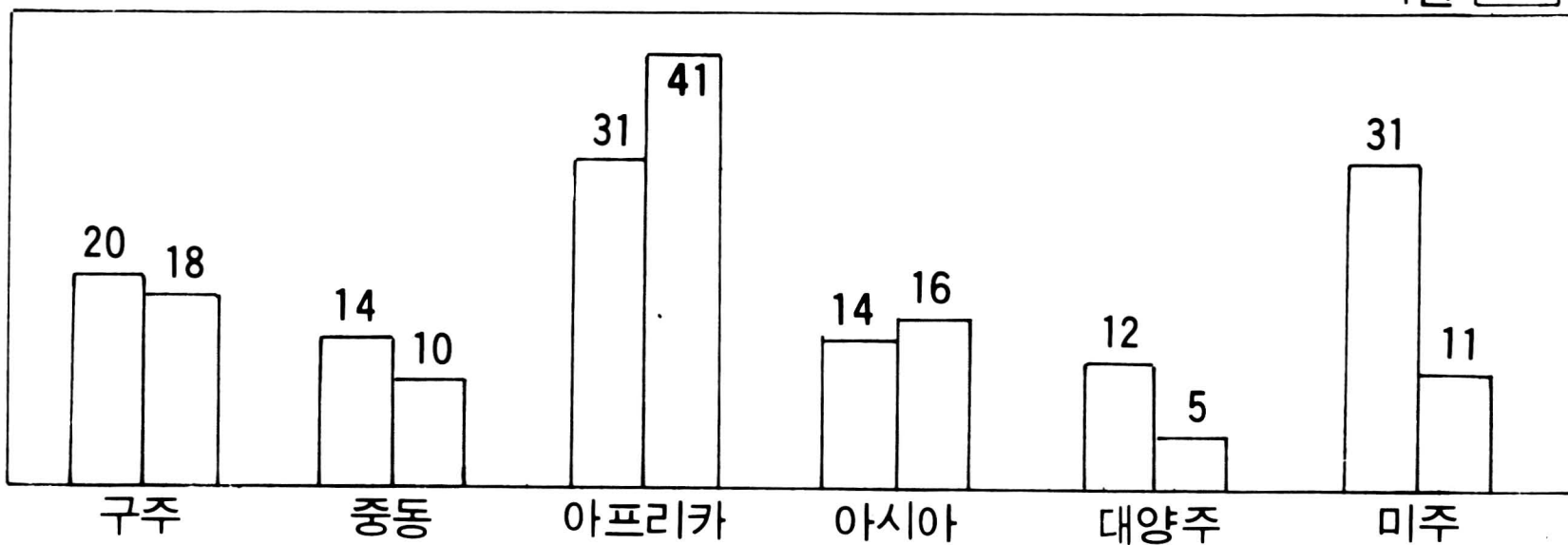

○ 공관 설치



○ 서울·평양주재 외국공관 현황 (52 : 27)

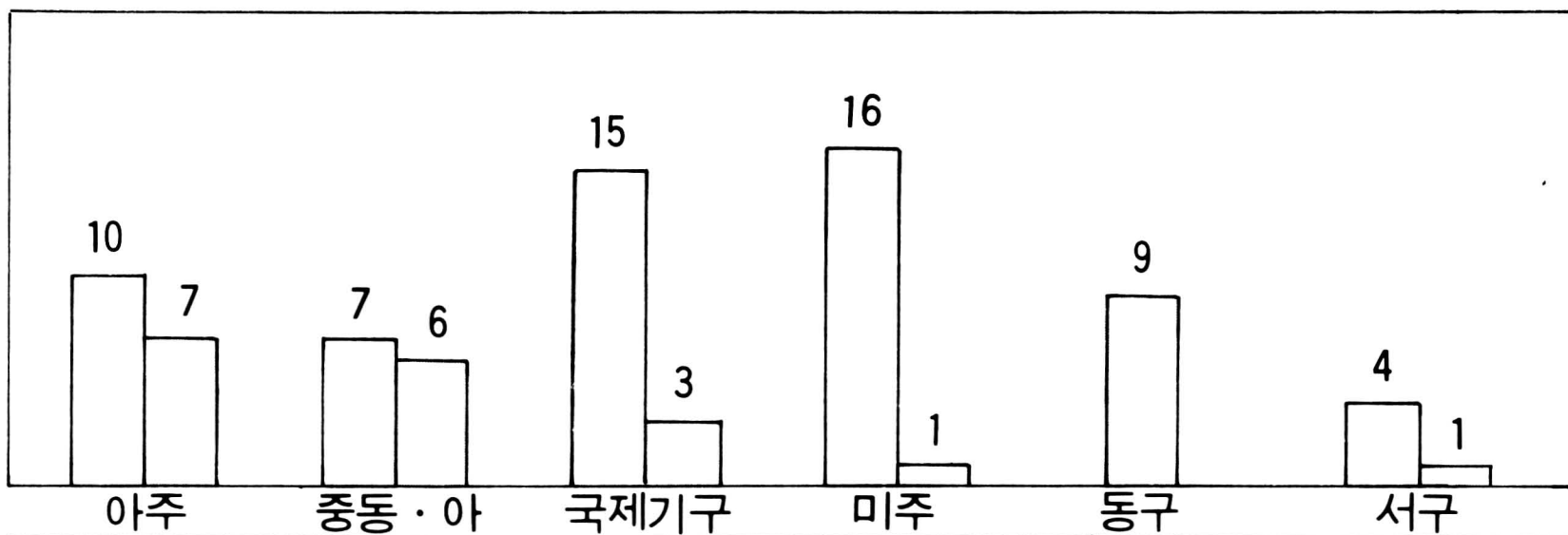

- 수교국에 있어 한국이 우위를 보이고 있는 지역은 미주지역, 서구지역, 대양주지역인데 비해 북한은 동구를 비롯 아프리카 지역임.
- 북한은 70년대들어 서방권 국가에 위치한 각종 국제기구 본부에 대표부를 개설, 외교 전초기지로 활용.

5. 북한의 폭력혁명수출

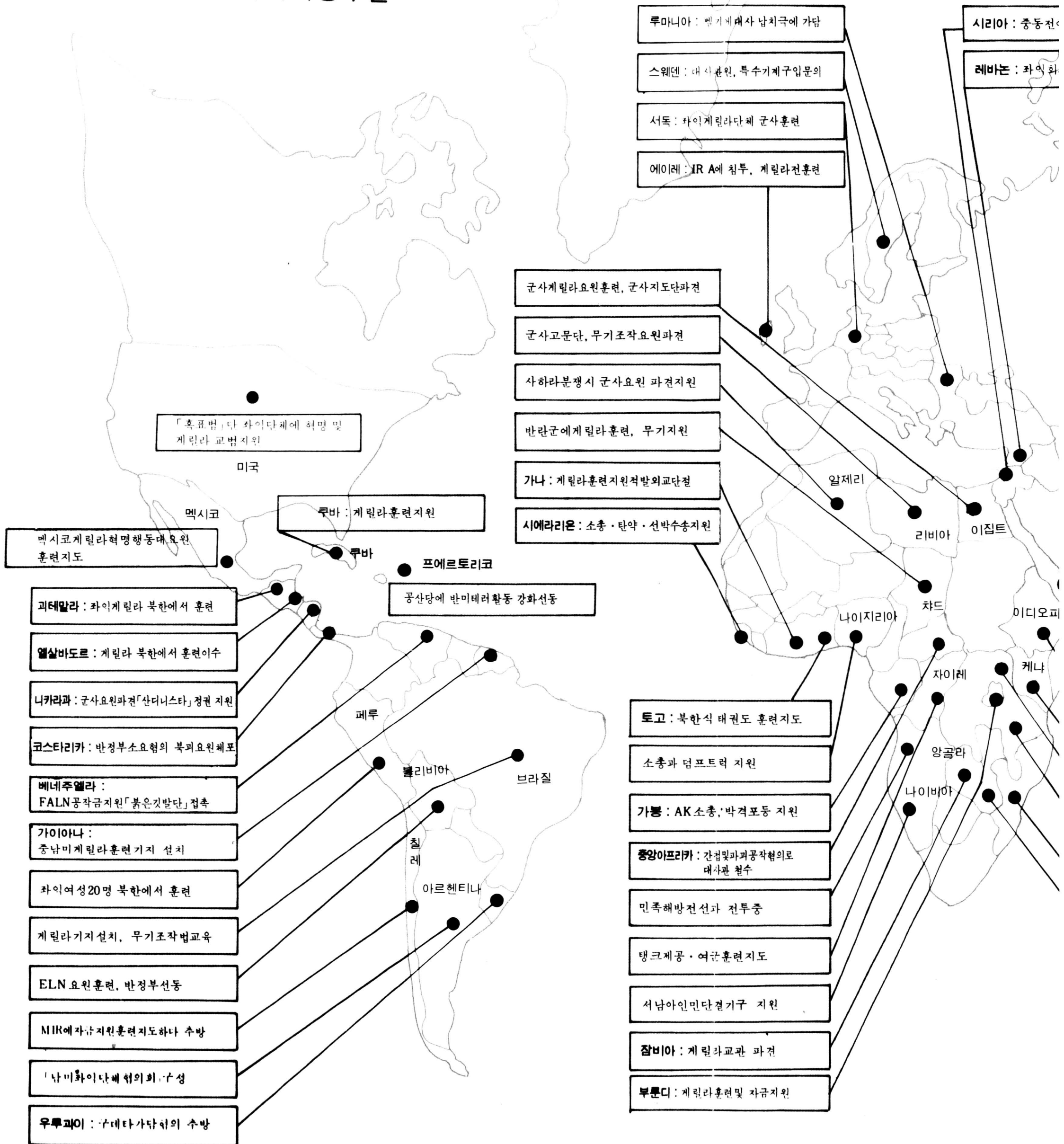

6. 북한의 외교추대

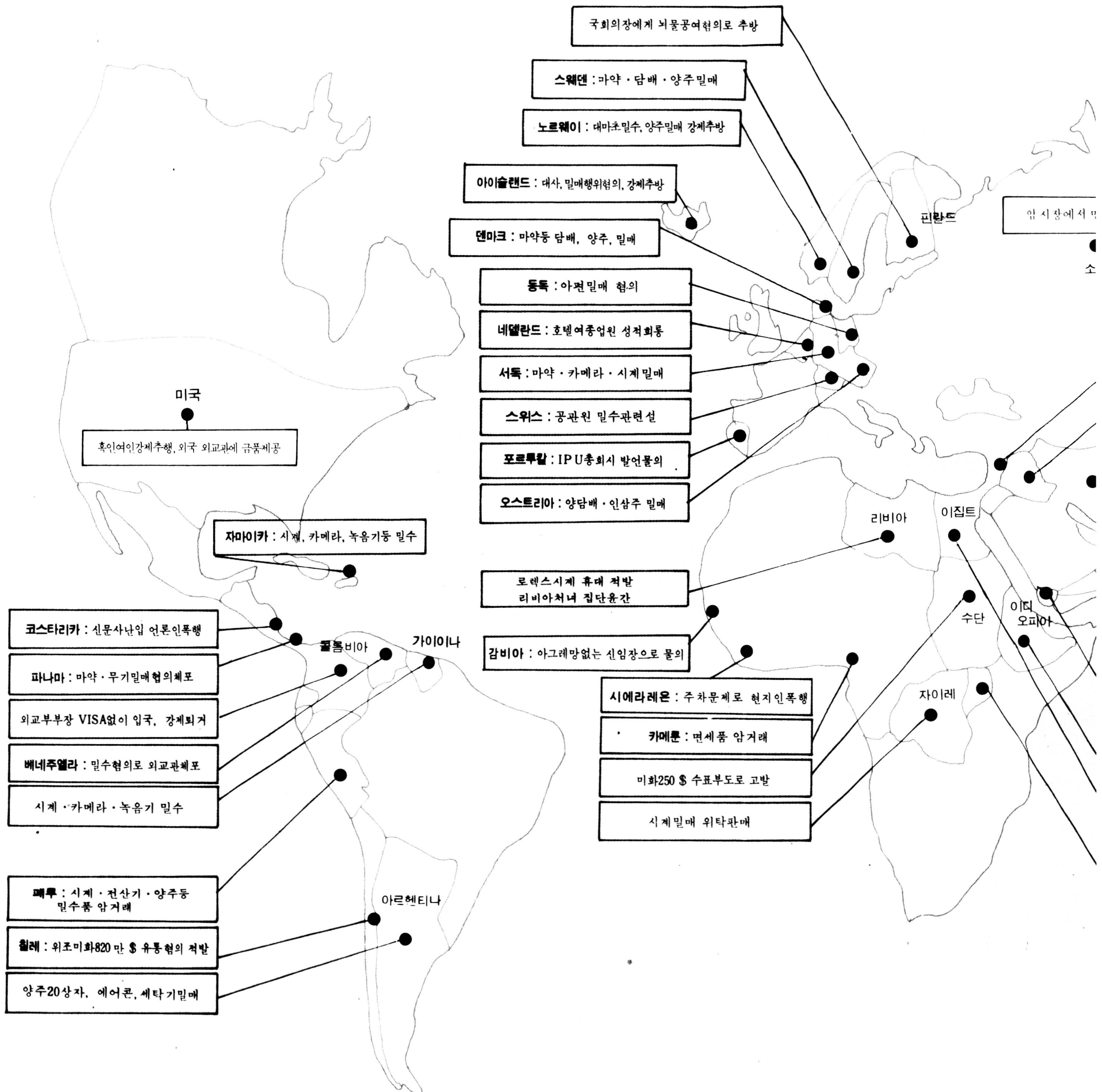

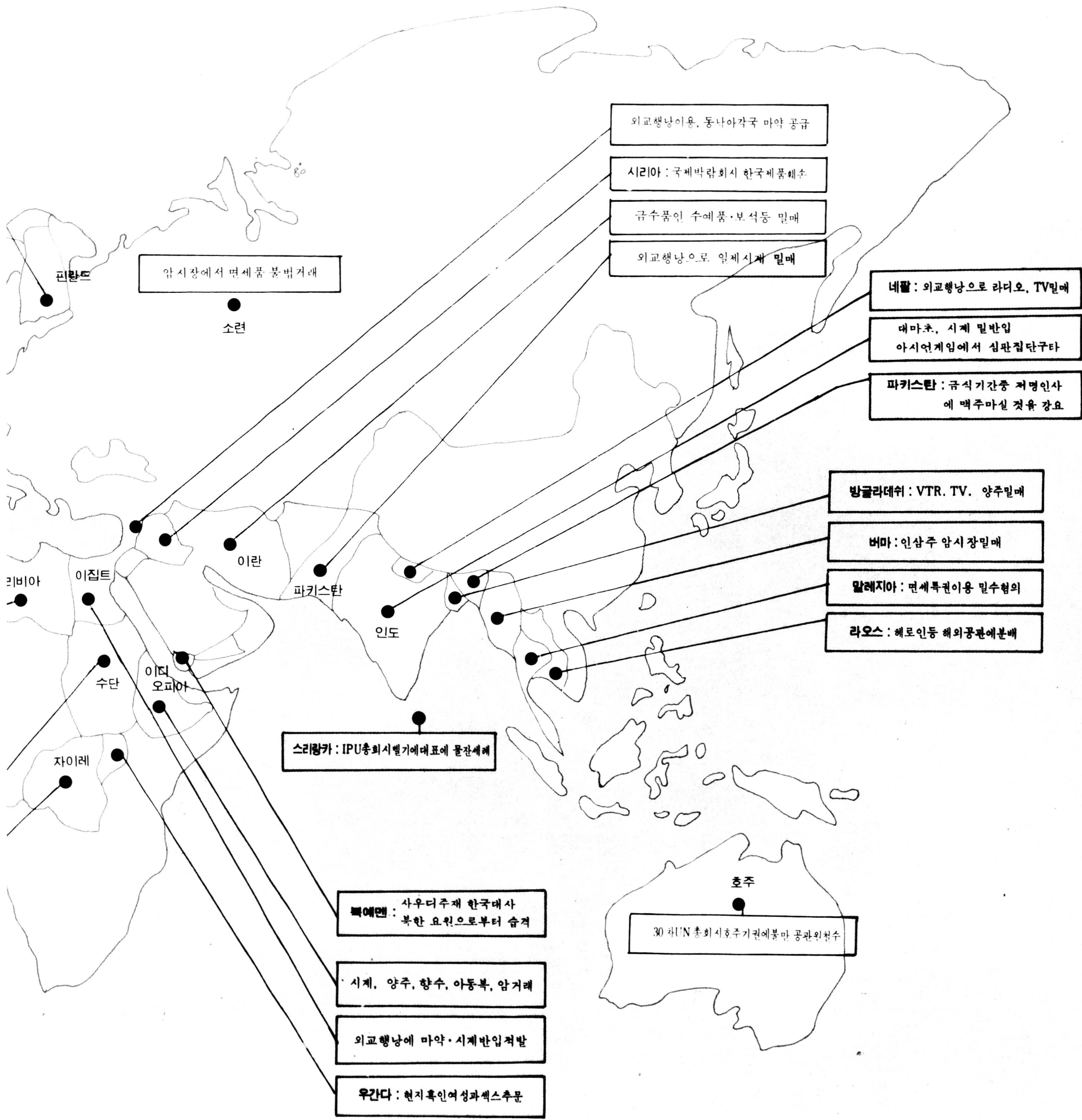

외교행낭이용, 동남아각국 마약 공급

시리아 : 국제박람회시 한국제품배송

금수품인 수예품·보석등 밀매

외교행낭으로 일제시계 밀매

네팔 : 외교행낭으로 라디오, TV밀매

덴마크, 시계 밀반입
아시아경기에서 심판집단구타

파키스탄 : 음식기간중 저명인사
에 맥주마실 것음 강요

방글라데쉬 : VTR, TV, 양주밀매

버마 : 인삼주 암시장밀매

말레이시아 : 면세특권이용 밀수혐의

라오스 : 헤로인등 해외공관에분배

스리랑카 : IPU총회시벨기에대표에 물잔세례

사우디주재 한국대사
백에먼 : 북한 요원으로부터 습격

시계, 양주, 향수, 아동복, 암거래

외교행낭에 마약·시계반입적발

우간다 : 현지흑인여성과섹스추문

호주
30차UN총회시호주거주권에불만 공관원천수

핀란드
암시장에서 면세품 불법거래

소련

리비아

이집트

수단

자이레

이디오피아

이란

파키스탄

인도

호주

Ⅶ. 통일정책

1. 통일정책 비교

한 국		북 한
<ul style="list-style-type: none"> ○분단된 민족사회를 재통합하는 정치적·사회문화적 통일 ○민족사적 정통성을 계승하는 민족통일 	통일의 개념	<ul style="list-style-type: none"> ○통일문제를 “남조선혁명”으로 간주 ○마르크스·레닌주의에 입각한 한반도 전체의 혁명적화
<ul style="list-style-type: none"> ○특정계층이 아닌 민족전체 	통일의 주체	<ul style="list-style-type: none"> ○프롤레타리아 계급 -특히 공산주의자와 그 동조세력
<ul style="list-style-type: none"> ○민족자결과 민주·평화의 원칙 	통일의 원칙	<ul style="list-style-type: none"> ○계급혁명과 폭력 혁명에 의한 비평화적 비민주적 원칙고수 -명분상으로만 자주·평화·민족 대단결의 원칙을 표방
<ul style="list-style-type: none"> ○남북대화와 교류협력의 추진으로 평화통일의 여건조성 -민족유대의 회복 -평화통일의 저해요소 극복 -긴장완화 및 전쟁재발 방지 -민족화합 도모 	통일의 접근과정	<ul style="list-style-type: none"> ○3대혁명 역량의 강화로 “남조선 혁명”과 “결정적 시기”의 여건조성 -4대군사노선의 관철로 전쟁 역량 및 혁명기지 강화 -한미간의 이간책등 국제적 지원역량 확보 -“통일전선”의 형성등인 민민주주의 혁명수행 획책

<p>○민주적 절차와 평화적 방법 -민족전체의 자유의사가 반영되는 총선거 실시</p>	<p>통일의 방법</p>	<p>○폭력 혁명적 방법 -공산주의 혁명 전략에 의한 합작 기도 (대한민국정부 전복→연공 정권수립→북한정권과 연합 합작)</p> <p>○무력적 방법 -“결정적 시기”에 무력남침 감행</p>
<p>○남북한이 재통일된 하나의 완성된 통일국가</p> <p>○민족·민주·자유·복지의 이상을 추구하는 통일 민주 공화국의 건설</p>	<p>통일국가의 형태 및 이념</p>	<p>○연방의 명분하에 2개의 지역자치 정부와 “연방정부”가 존속하는 미완성 통일국가</p> <p>○“온 사회의 주체사상화”와 공산주의 사회의 건설</p>

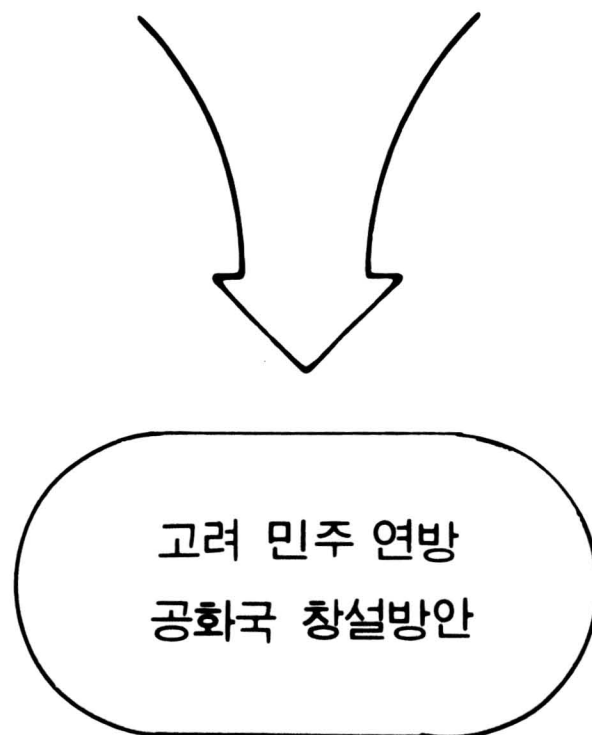
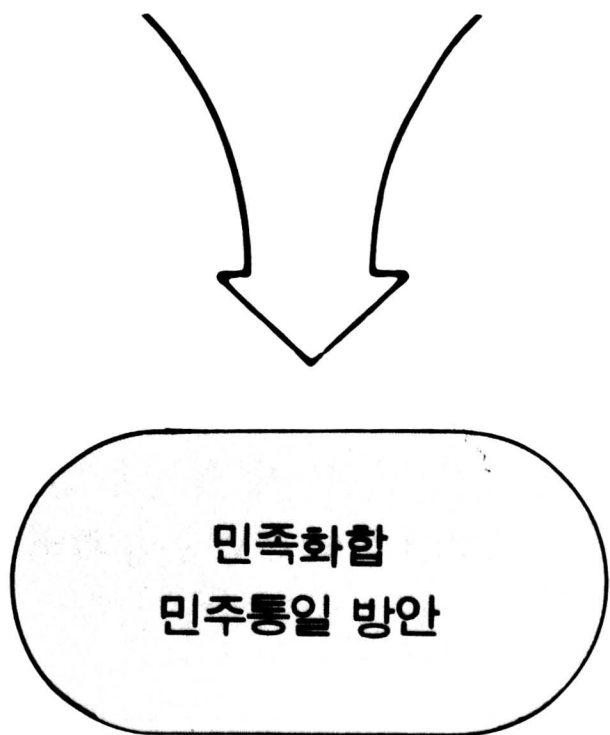

2. 통일방안

한국 : 민족화합 민주통일 방안

민족화합의 터전 마련

- 남북한 기본관계 잠정협정 체결
 - 전쟁재발 방지
 - 불신해소 및 신뢰회복
 - 평화통일 저해요소 극복

민주통일의 실현

- 민족통일협의회에서 통일헌법 초안 제정
 - 쌍방의 민의를 대변하는 남북한 대표로 구성
- 국민투표로 통일헌법 확정
 - 남북한 전역에서 자유·민주 방식으로 실시
- 총선거에 의해 통일국회·통일정부 수립
 - 통일헌법의 절차에 따라

통일민주공화국 건설

북한 : 고려민주연방공화국 창설 방안

“남조선혁명”의 여건조성

○전제조건 제시

- 대한민국의 국가보안법등 폐지
→ “연공” “용공” 활동 합법화
- 현 대한민국정부 퇴진
→인민정권 수립
- 주한미군의 철수 → 무력남침 감행

“연합전선”의 형성

- 「고려민주연방공화국 창립 준비위원회」조직
- 「민족통일 촉진대회」, 「남북한 100인 정치인 연합회의」등 개최
-남북한 동수로 구성, 연방제, 주한미군철수등 논의

연방제 실현

- 남북한의 “연방정부”구성 → 남북한의 “지역자치제” 실시
- 연방국가의 기구로서 「최고민족연방회의」 구성
→「연방상설위원회」조직
- 남북한 동수의 대표로 구성
- 연방국가의 전반적 사업관장 및 지역정부 지도

남북한 협작에 의한 공산주의사회 건설

3. 시기별 통일방안

한 국	북 한
해방 - 50년대	
<ul style="list-style-type: none"> ○유엔결의에 의한 남북한 총선거 실시 (47. 11. 14. 유엔총회통과) ○대한민국 헌법과 유엔결의에 의한 북한만의 총선거 실시 촉구 (48. 8. 15 정부수립 선포시) ○대한민국 헌법 및 유엔결의에 의한 유엔감시하의 남북한 인구비례 자유 총선거안 제의 (54. 5. 22 제네바 정치회담 변영태 외무장관) 	<ul style="list-style-type: none"> ○“전조선 정치회의”에 의한 “민주주의 임시정부 수립”제의 (48. 4. 30 제정당 사회단체 연석회의) ○선거지도 위원회 구성 및 남북 총선거 실시주장 (49. 6. 29 조국통일 민주주의 전선결성대회) ○통일적 최고입법기관의 설립을 위한 남북한 총선거 실시 (50. 6. 7 조국통일민주주의 전선) ○한국국회와 북한 최고인민회의와의 통합제의 (50. 6. 19 최고인민회의) ○“전조선 위원회”에 의한 남북한 총선거 실시안 제의 (54. 6. 15 제네바 정치회담 남일외상) ○남북총선거에 의한 통일정부 수립 주장 (56. 4. 18 당 3차대회 선언문)

60년대

- 대한민국 헌법에 의한 유엔 감시하의 남북한 인구비례에 의한 자유총선거 실시
(60. 8. 24 정일형 외무부 장관)
- 유엔 감시하의 남북한 토착 인구 비례 자유총선거 실시
(60년대 후반 민주공화당 통일방안)
- 남북연방제 제의
(60. 7. 14 김일성)

70년대

- 평화통일 구상 선언
(70. 8. 15 박정희대통령 광복절 경축사)
- 평화통일 외교정책 선언
(73. 6. 23 박정희 대통령 특별성명)
- 남북한 상호 불가침 협정 체결 제의
(74. 1. 18 박정희 대통령 연두 기자회견)
- 평화통일 3대원칙 선언
(74. 8. 15 박정희 대통령 광복절기념사)
- 조국통일 8개항 제시
(71. 4. 12 최고인민회의 4기 5차회의 허담 보고)
- 조국통일 5대강령 제시
- “고려연방공화국”의 남북 연방제
(73. 6. 23 김일성)
- 대미평화협정 체결 제의
(74. 3. 25 최고인민회의 5기 3차회의 허담 보고)

80년대

- 민족화합 민주통일방안 제의
(82. 1. 22 전두환대통령 국정연설)
- 고려민주연방공화국 창설방안 제시
(80. 10. 10 당 6차대회 김일성)